盛京時報
綜合版
今日一大張半
發行者 康德新聞社 新京特別市中央通三四
發行所 康德新聞社奉天支社 奉天市大和區和田町九號

愛路丹

論說

培養國力完成大業

我國第二期建設之基本國策大綱。已於大東亞戰爭一周年紀念之八日。經政府發表全文。闡明中外。爲今後十年間施政方針。洞其主要之所在。即依據日滿共同防衛之本義。死生存亡。斷勿分離。以發揚國力。完成聖戰。然確立此項國防國家體勢。必須集結國民總力。兀然不動。方能達成願望。而國民總力。務當充分加以根本的培養。俾幾國力充實。積厚流光。於國內諸般建設。自然突飛猛進。呈日新月異之壯觀。以之協助大東亞聖戰之完成。進而奠固共榮圈建設。乃可措施裕如。收左右逢源之明效大驗。所謂基本國策者。無異綱領之指針。方向既定。集結國力向同一目標邁進。當不難事半而功倍矣。

國策大綱之所昭示。計分四大章。首爲根本方針。次爲政治要綱。次爲民生要綱。次爲經濟要綱。其節目則淸晰羅列。纖悉畢陳。誠以綱舉則目張。不得不明晰昭示。俾官民有所瞭遵而恪守。其一章爲國策基本。固無所容其贅言。續述大要可也。二章政治。於五大節目下又分析數則。因其爲行政上之措施。應先有所確定。惟運用則不能爲之拘束。三章民生。因民爲邦本。四章經濟。關係國家之治忽。至重且鉅。是以節目較繁。

無不力謀開發。講求便利。俾得之先分配給。使之衣食無虞。國民食飽飲和。天良漸發。自然不待勸而自勉。不必威而自畏。遵同一致。奉公。所謂「庶民子來」。何難復見於今日耶。語曰。「折一矢易。折十矢難」。國民力如斯集中。豈僅一與十之比例所可同日語乎。

惟是國力之培養。非旦夕所能期。而國力之結合。必由多方面所完成。孟子謂『國家之寶三。土地。人民。政治』。大學釋治國平天下之義。則曰『君子先慎乎德。有德此有人。有人此有土。有土此有財。有財此有用』。

美妄誇難攻不落

一當日軍精銳即告陷落

非島陷落一周年

【馬尼剌電】一年前之十日、日軍菲島上陸作戰、惹起了大東亞之戰火、於馬來作戰的同時終於開始了抑制將進出的嘲志、而睥睨南空的我軍、八日拜受宣戰大詔的同時開始了行動、本間菲島派遣軍最高指揮官、直衝美國在東亞侵略據點馬尼剌、並發下進擊攻略菲島的命令、以主力部隊之林加煙灣上陸爲先之○○部隊長率領的○○健兒、先行破碎美空軍、連援的偉壯艦艇直征南空、我荒鷲群分爲二隊而分手南下矣、十日未明突現姿於亞巴里及威干海上、午語馬尼剌已予自大艦隊的哈特提督麾下的亞細亞艦隊、迎擊南下的我軍、但此事已於我軍的予想中矣、凡陸哈特指揮之湯水艦、一度也沒有使其靠近我輪送船團、一九三六年來至馬尼剌的美將馬克薩爾、誇揮而見說的『遠若完成、菲島國防計畫時、就是世界最強國家的軍隊來攻擊時也可阻止他的進攻所以不論如何的國家也不敢有攻略菲島的企圖菲島的防衛』、在我軍的攻擊作戰前、發見了他的脆弱、徒張虛勢的弊病、這島民、不信當時攻擊的就是日本軍、所以暢快的參觀着皇軍的上陸作業、有着『奎松大總統領實有先談之必要、使命美菲軍穿用日本軍服裝、而作上陸演習、這種事情是何用意呢？』此種猜疑的他們、只湖帝美的宣傳、認菲島民有似如絕氣驚訝的也只有馬克薩、我上陸部隊的上陸作業、已告一段落、當時的美菲軍大勢、於十日已似有恐懼之勢、故於溫麵鶴北部呂宋司令官麾下的主力、已向林加煙退却、如是的美軍、於是依對美菲島民及世界行欺騙的發表、其內容說美菲軍於十日未明擊退對威干皮亞巴里北部呂宋企圖上陸的日本軍、在將昏黑的倫敦周圍、聽與了悅耳的新聞、故市民皆爲其欺騙而欣喜着、日軍於十日清晨、登陸數小時、突入該島亞巴里及威干、驟揚攻略菲島最初之日章旗、日軍先消部隊、登陸同時、即不分晝夜、建設陸上飛行基地、如斯、日軍航空隊、由此北部呂宋基地、驅翼翱翔於菲島全土、對於美菲軍之行動、加以巨大制壓、對於爾後作戰、予以至大貢獻、如斯、二十二日、使主力在林加煙登陸不受絲毫妨害。

一掃菲島殘兵

陸海動員共同殲滅

【○○某十日中川報道班員電】對於新菲島建設、日菲軍官民協力進行落更迅速之殲滅、對於前濟補作戰之逃竄之匪、及○○日以來、即開陸海協力之殲滅戰、日海軍部隊以軍艦○○隻、於比隣亞地方一帶蠢動之敵、各島嶼、更以陸軍部隊之攻擊、對敵潛匪、加以砲擊、使之殲滅、而以○○月中旬以來之前哨戰探知敵之所在之日軍部隊、及其他一要之殲滅、殊令人可乃島匪比表以小槍對從沿中之日軍猛擊、日軍對此等敵匪予加以擊沉、及○○日敵匪於進山中之敵匪、加以砲擊、將軍部隊之進擊、更對欲逃於笑、日軍對此等敵匪、亦加以砲擊、此外陸戰隊亦於各島登岸、掃蕩殘敵、繼續掃蕩中云。

說明各地經濟情況

開陳卓見誓相提携

鮮華經濟懇談會之盛況

【京城】東亞經濟懇談會、十時、在朝鮮旅館、關鮮華經濟懇談會、於十日前十一時、國府實業部合一員會長袁佐宜、財務部廣東長潘延武諸氏出席、作司長童玉民、全國經濟委員…

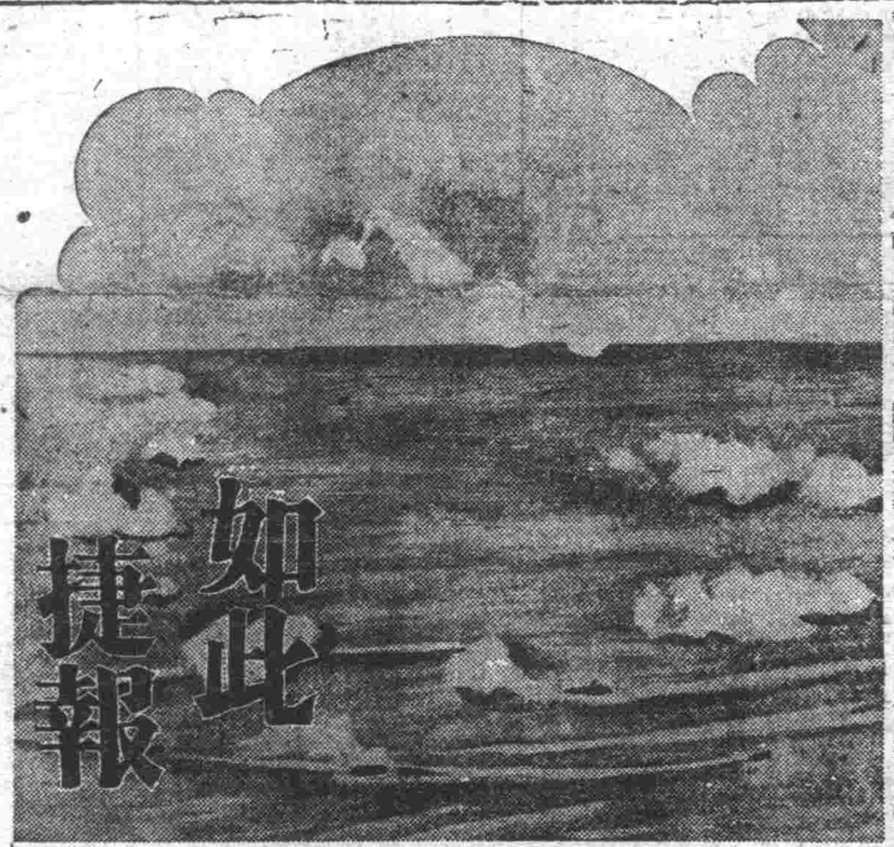

如此捷報

索羅門海上美國的贈品

敵方爲挽回自來南門第一次海戰以來連連敗戰之頹勢、會報告西南太平洋美國海軍司令長官哥慕里、新任哈爾賽、實行必死之出擊、然於十月廿六日平洋海之南太戰、一隻空母、國戰艦布類斯、時母茵達、特形空同書語、巡洋艦三隻、母三隻、、驅逐艦一隻、擊沉且被擊破、六隻又或擊破、飛機二百架、被擊墜、通遭慘敗、時恰值十月二十七日、美國海軍紀念日之前、而日本大本營發表、或即最大之贈物乎

（圖即十月廿六日於南太平洋之敵空母群、以中央停止之雷轟擊烈爲中心、圖以高速迴航中之敵艦影）（日海軍航空部隊攝影、日海軍省許可第五七一號）

笠原參謀長開晚餐會

招待訪滿佳賓

笠原關東軍參謀長、十日下午六時十五分、在軍司令官官邸、招待訪滿中之田中朝鮮總督府政務總監以下一行、舉行盛大之晚餐會、政府側武部總務長官以下松木參事官、石川總領事等出席、和氣藹藹、遂行滿鮮交驩、八時甫過、始行散會。

朝鮮總督府有關官吏之山地、南課長及其他關係官出席、民間則有鮮滿東亞經濟懇談會朝鮮委員會、田村同會任幹事、山澤東拓理事等出席、凡三十餘人、繼續會員長、陳華中本部長致辭後、山地商工課長說明朝鮮一般產業經濟情況、會合作同、正午甫過散會。

國務院會議

通過各要案

國務院會議可決事項
一、黑河省官制廢止之件
一、省官制中改正之件
一、縣官制中改正之件
一、關於縣設置之件
一、關於康德五年勅令第三九九號黑河省地方費之件
一、關於廢止之件
一、暫行民事訴法中改正之件
一、關於興農合作社法案之件
一、滿洲鑛業開發會社場中改正之件
一、厚生勞務統制創設要綱
一、內國造林事業振興方策要綱
一、開拓指導員訓練所改組要綱
一、關於依據法令法人等改組及其他場合租稅減免之通用之件
一、價格等臨時措置法中改正之件
一、臨時資金統制法中改正之件

簡任級人事異動

政府經九日之國務院會議、決定簡任人事異動、以十一日令發表如左、
郵政總局儲金保險處長　董敏舒
任交通部都邑計畫司長（簡二）　金振民
錦州郵政管理局長
任郵政總局儲金保險處長（簡二）　于壽彭
交通部參事官
任錦州郵政管理局長（簡二）
署理牡丹江郵政管理局長
郵政管理局理事官　山口龜一
任牡丹江郵政管理局長（簡二）
大同學院教官　松浦嘉三郎
哈爾濱農大教授　畑長松
哈爾濱工大教授
新京工大教授　後藤隆三
同　藤實清
哈爾濱工大教授　浮洲實
新京法政大學教授　關勉
哈爾濱稅關副稅關長　矢野鐵藏
大連稅關技正　村上寬
新京第三醫院醫官　井深文司
哈爾濱市立醫院醫官　成松清品
陞敍簡任二等（各通）
哈爾濱開拓地醫學院教授兼哈爾濱市立醫院醫官　宋成一
任哈爾濱市立醫院醫官（二等）兼哈爾濱開拓地醫學院教授（簡二）
總務廳參事官　富久良男
依願免本官（十二月十一日令）

太平洋軍事會議

於美白宮開會

【里斯本九日電】華盛頓來電稱羅斯福近在白宮、開催太平洋軍事會議、出席會議者爲英大使哈利法克斯等協議關聯之確實執行對策、會議後新西蘭代表富爾澤納休會見記者團陳述羅斯福曾世界各戰線之戰局加以說明後並謂大西洋憲章之原則應適用於全世界、是以反對併行設定之太平洋憲章也。

日軍空襲達溫

已達四十一回

【里斯本九日電】據達溫來電、日本航空部隊於大東亞戰爭開始以來、一年間對達溫市前後四十一回加以猛烈空襲、達溫市中二十九日之空擊、死者二百六十名。

日內瓦

空襲警報

【日內瓦九日電】八日午後八時、日內瓦突然發出空襲警報、故市民皆以爲英國一部等、並謂同時發生警戒。

美將配給食糧

【斯德哥爾摩電】據華盛頓來電稱、美國物價管理局、決明年初斷行食糧品之配給比率制、此意已經發表、此比率制、大抵根據美國之現行之比率制、開展先實…

訂正

本報八日登載『國民訓』第三行第三字『爲神』爲『神道』之誤植、特此訂正。

共榮圈內小周遊（九）

本報特派員　于蓮客　記

光華門側戰績千古

中山陵內清淨莊嚴

中國戰局近況

中國方面的戰事、當然以華中爲中心、我們爲明瞭華中戰局近況、在到南京後的第三天清晨特赴北中山路中國派遣軍報道部訪晤岩崎部長和團野中佐、先蒙團野中佐用地圖很詳細的把中國戰況和重慶方面動向指述給我們、大意是：

『日軍在中國用兵、已經五年半、北自包頭五原、南達廣東香港以至於緬甸、佔領地廣達四千多公里、現在這四千多公里的佔領地內、治安逐漸恢復、在榮漸手開發、所以綜觀的狀況、愈見活潑、對於蔣軍、隨時隨地的予以重大打擊、以擊碎其反攻、抗戰的迷夢、蔣軍現在的兵力、尚有三百師（每師約萬人）、他們所計畫的第五次反攻、本是仰賴英美援助和對外關係轉變的自從緬甸被日軍佔領和美軍在索羅門吃敗以來、這種反攻計畫、已成泡影、他們迫不得已、只得用全力去經營西北方面、好做最後掙扎的據點、不過西北方面、久被共軍把持、所以蔣軍自本年五月起、便對共軍瞄用包圍點綿手段、絕斷其路、其一面對西北實行積極再建工作、蔣軍再建西北、固然爲了輸血路關係和重慶不保時的退守問題、但是因爲利害衝突關係、終不免與共軍發生內訌、至於解決中國事變的唯一方法、便是一面消滅蔣軍勢力、把握中國全土、一面強化育成南京新國民政府、統一中國』

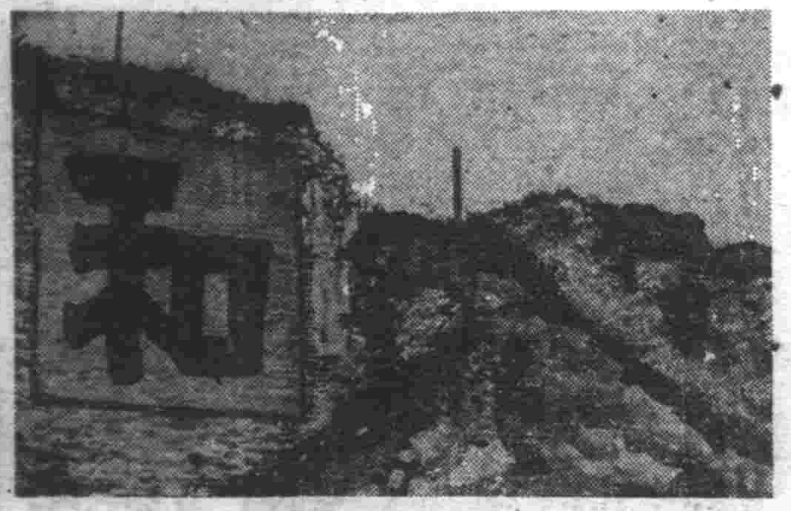

光華門的突擊路

光華門的光輝戰績

原定先到中華門外觀察雨花台戰蹟、因爲時間來不及、只到光華門上作了一個巡禮、在五年前（康德四年）十二月日軍攻陷南京時、要隘光華門突擊戰最光輝、最劇烈、日軍脇坂部隊首先於九日清晨進攻到光華門前、只此咫尺之地、竟經過三十六小時的肉彈戰、當時槍砲齊鳴、短兵相接、眞是血肉橫飛、號神泣鬼、直到十日黃昏以後、纔完成了現在名垂青史的突擊路、一氣攻入南京城內、到現在、光華門上尙高樹着陣亡將士的墓標、香花供養、萬人瞻拜、他的姓名功績、將與龍蟠虎踞的鐘阜石城、永垂不朽了、突擊路緊靠在光華門的東邊窄窄的一條路、當時經多少勇士、在此冒着鎗林彈雨、捨死仰攻、現在路上的黃沙和路傍的青草、都是勇士們的肝腦塗血所染成、我們站着黃沙、上到城頭、臨高望遠、在風烟靄靄的淒迷裏、看見滾滾的長江水、無語東流、巍巍的紫金山、依然健在、不覺發出今弔古的心情來、可惜我不會作詩、不然大可以作兩首詩、一首頌揚已故勇士的功勳、一首激勵後死我輩的志氣、

孝陵和中山陵

光華門裡、空蕩蕩的沒有一點建築物、那便是明故宮遺址、中間自北而南的一條大道、其直如矢、那便是明故宮的御道街、現在僅僅存在的、只有午朝門的底座和橫跨在御河上的五龍橋、仍有東西長安門的發基、表示當年的偉大規模、以供後人憑弔、

東出中山門、紫金山好像一架屏風似的、在北一面展開、山麓上、西邊是明太祖孝陵、東邊是中山陵、孝陵前草樹叢生、墻殿失修、翁仲石獸、一對一對的排在荒烟蔓草、顯出來古舊荒涼、中山陵則不然、淸淨莊嚴、煥然一新、白石的殿壁和階欄、藍色的琉璃瓦、一級一級、任你身體如何強健、走到上面時、也要喘氣發汗、最前面是鋪有猿中山先生遺筆『博愛』二字的石坊、再上是陵門、再上是碑樓、再上是祭堂居中是孫中山先生的石像、長袍馬褂、端坐看書、前面陳列着許多花圈、我們很國務總理送的花圈、列居首位、站在祭門平台上、可以鳥瞰南京市、聽說陵東的靈谷寺在前邊陵的供堂、還有譚延闓的國旗、臨時間來不及、只能遠遠看到那裡松樹和紅葉很多、並有一個很玲瓏美麗的小石塔、

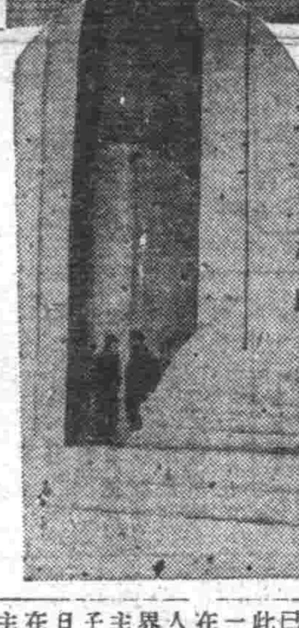

（寫眞—上、中山陵入口　下、中山陵寫字）

烏衣巷裏的一席話

從中山陵回來、滿洲國大使館屬員參事官鄭禹請我們在他的公館吃午飯、公館在烏衣路、我們想起『朱雀橋邊野草花、烏衣巷口夕陽斜、舊時王謝堂前燕、飛入尋常百姓家』、那首唐詩來、此地分明是晉代王謝貴族住的所在、但是現在呢？却成了一條靜寂的街巷、不過鄭屋參事官的公館、是一所很精緻的洋樓、裏邊點着一個島草爐、那天天氣較比有點冷、客廳的壁爐裏、燃燒着熊熊的旺火、大家團聚在爐邊聊天、促膝談心、那旺火正似象徵着我們的心情、飯後吃完午飯、大家倒酒品茶、鄭屋參事官很親切的對我們說、

『現在中國一般官民、對滿洲的認識、比以前雖已進步、尤其是汪主席訪滿歸來以後、雖然尙有一部分人、因爲彼此消息不甚靈通、仍發生誤解、但是滿華兩國一體、要能徹底連繫團結起來、靠消交換輿論和情報、自然就沒有這種毛病了』

他的話非常中肯、我們要依他的話去努力實行

在同業歡迎會上

南京新聞界全体、特請我們在中日文化協會的禮堂裏、開了一個『歡迎滿洲國記者團座談會』、堂上分別掛着滿華日三國的國旗、臨席的同業和來賓、約有一百多人、席長就是今夏來滿出席大東亞操觚者大會的中國記者團趙慕儒團長他所致的開會詞大意是『中國新聞雖然發達很早、但是不能達到自由發展、原因是一向均在半封建制度下、而且總受着歐美資本的支配、直至還都以後開始和平建國運動、中國新聞界纔遇到一大劃期轉換到了去關入日大東亞戰爭勃發、更走上新的階段、一齊向完成大東亞聖戰及共榮圈目標邁進、不過此種大事業、決不是一國新聞界力量所能達成的、必將利害相同的國家、聯成一起、一同協力邁進、纔能有效、日滿華三國現已結成一體所以三國新聞界的宣傳陣容、也要努力強化團結、使其早日成爲具體化、關於滿華新聞界的現勢以及一切組織、經竹下參事官詳加解說、很博得同座的贊揚和注意、並由柴田幹事提議滿華新聞界合作的具體辦法、一、雙方各報社努力多設國外特派員及支社、二、交換材料（如中國以文藝供給滿洲、滿洲亦以相當材料供給華報）、三、交換刊物、大家對這三個辦法、一致通過』

江院長的意見

在宴席上、忽然站起一位身體格面貌很滿的老先生來、經趙席長介紹、知道他是江亢虎考試院長、他對於滿華新聞界合作問題、用很流暢的官話說道

『滿華新聞界合作、第一先要有共同目標、這個目標…』

尾聲

晚間回到旅館、纔知道由上海赴台灣、也要要很多日子的輪船、我們日程有限、不能白消耗在候船裏、只好再變更行程、不上台灣、在旅行蘇杭二州和上海以後、仍由原路回國、這們一來、本文題目所謂的『共榮圈裏小周遊』、已恰名不副實、只好就此結束、以後打算另寫一篇『江南風味』散記、從各角度把江南的現狀描寫描寫、或者能比這篇正面文字有一些趣味、

九、十一、二十九、自瀋寧車中

已然很清楚的揭在我們眼前、比次汪主席到華北演說、有一句很感動人的話、就是現在世界各國的一切、已由個人主義走到全体、所以新聞界也要由個人主義走到全体主義的現象是甚麼？即是孔子所說的天下一家、也就是日本所倡導的八紘一宇、現在第一步工作、已能由個人主義進至民族國家地步、新聞界也要以民族國家爲前提、不允許個人發揮意見、也允許少數團體發揮意見、要拋個人利益主義、當以大家利益爲利益而協力邁進、日滿華同爲東亞樞軸國家、目的既同、新聞界的前進方向亦同、彼此携手同進、不但沒有利害衝突、而且同甘苦、共患難、一往無阻、將來大東亞聖戰和共榮圈的完成、便是滿華新聞界合作的大成功。

延年牌百油燈招推銷處
全國商號勿失良機
科學發明　機器製造　百種油類　均能明亮　無烟無味　倘不受使　負責退錢　省油
假冒貨品　幸勿受騙　代理推銷　必獲厚利　簡章函索　郵資即寄
造必究
新京百油燈製作所　新京自強街五十二號

顯出滿鮮如一精神

皇帝陛下賜宴 田中總監深感恩榮

朝鮮總督府田中政務總監、十日上午、率主關東軍司令部、晉謁宿舍、以下高等官以上隨員一行、分別單獨接見、稍頃之後、上午十一時三十分、參進帝宮、蒙皇帝陛下御賜接見、次之、復蒙御陪食之光榮、而皇帝陛下、夙垂滿鮮如一之軫念、是日、御勤民樓東便殿、對於田中總監以下行御宴、一行及國內侍從宮內府大臣以下侍從武官長、日本側登原關東軍參謀長等、亦蒙御陪食光榮、懽談有頃、下午一時三十五分、田中總監以下、在殊遇中、恐懼感激、退下帝宮、

參拜建國神廟 田中總監昨日行動

朝鮮總督府田中政務總監、於入京第二日之本月十日、上午九時十分、偕同隨員、自宿舍出發、同九時二十分、參拜帝宮內建國神廟、恭謹拜禮後、繼之參拜建國忠靈廟、追思殉身興亞聖業之日滿英靈偉績、同十時三十分、拜訪關東軍司令部、訪問梅津關東軍司令官兼全權大使、致來滿之辭後、晉歸宿舍、

新國運隆昌祝交誼更切 同心合力扶植繁榮 田中總監對記者發表談話

爲強化滿鮮如一之親密關係、臧參議府齊長曩日往訪京城、今次朝鮮方面爲答禮、並慶祝我建國十周年、由田中政務總監等一行答訪、業將九日午後二時四十八分抵京望號車入京、午後三時、於宿舍大和旅館大廳、與在京記者團會見、發表談話如次、

此次造訪、得見建國十年之庶政躍進實相、更得拜謁皇帝陛下、及當局諸賢致意、欣幸之至、按滿鮮關係、乃大東亞共榮圈最強有力之一環、須以緊密不可分之關係、協助聖戰之完遂、故吾等對貴國國民之建設道義國家、建國以來顯示之熱心與努力極爲敬服、謹祈貴國今後國步之隆盛、國民諸位之康健、貴國與我國、有如日滿一德一心之一體不可分關係、而朝鮮與貴國接壤、從來於地緣、文化、經濟諸般、有極密切之關係、尤於過去十年間、關係益多、貴國國民、深理解滿鮮間之特殊關係、給終積極的協力不渝、對此情誼、表衷心感謝之意、朝鮮亦極渴待貴國建國以來之繁榮、屢圖有所貢獻、本當建國十周年紀念祝典之際、舉全鮮表慶祝之意、而舉行諸行事、於今滿鮮間之關係、在政治、文化、產業上、有幾多事項成立協定、着着實施、善擧業績、貢獻於滿鮮雙方之處、乃周知者、此等緊密關係、今後必更增進、爲余確信者、尤以預定自昭和十九年度實施之徵兵制度、自昭和廿一年度實施之義務教育制之兩大制度、實朝鮮人徹底皇民化之真現、亦朝鮮不勝期待者、貴國對朝鮮之現況加深認識、協助一切、爲極渴盼者、爲確立昂揚大東亞道義精神之大東亞共榮圈、今後滿鮮益須鞏固相結、余假此機會、極渴待日滿鮮更強化一體緊密關係、相互提攜致力共榮圈之於確立

芦宮觀見之田中政務總監【電送】

冠裳咸集款待佳賓 張總理宴田中總監

入京第一日午後參進帝宮恭請聖安後之朝鮮總督府政務總監田中武雄氏、入宿舍大和旅館、稍事休憩、於同四時偕同隨員前往國務院、晤見張國務總理、於總理大臣室與武部總務長官、松木、古海、廣三次長等歡談、而後於張總理以下歡送之下返抵宿舍、嗣由張國務總理前往答禮、夜間、臨席於西萬壽大街官邸總理主辦之歡迎晚餐會、官邸客廳內會場高揭滿日兩國旗、由主賓之田中總監一行爲中心、我國方面、張總理以下各參議武部長官、三宅協和會中央本部長、各部大臣同次長、日本方面、陸海軍代表、各關係機關首腦計九十餘名、均濟濟參列、午後六時三十分開宴、首由張國務總理起立、述致歡迎辭、大意稱總監一行本次來訪、實可慶益發揮滿鮮一體之精神、意義重大、繼由田中總監歸道述致答辭、一同祈祝日滿萬歲高擧祝杯、嗣入於晚餐、席間和氣靄靄、盡歡而散云、

謹祝滿鮮更加友契 張總理之致辭

張國務總理於歡宴田中政務總監一行之晚餐會席上、致辭要旨如左、

滿洲國欣迎建國十週年、諸般政務漸趨完整、當今次之大東亞戰爭得爲北邊鎖護之一環、而於親邦完遂聖戰得上盡以微力者、皆不外由於日本朝野不斷之仗義所賜、且更蒙朝鮮官民各位之莫大援助、殊爲我朝野感銘無已、蓋朝鮮與滿洲乃係一衣帶水之接壤地、今日於治安交通產業經濟凡有部面、得以表現鮮滿如一之精神者、洵爲自然之理、確信將來善鄰之友契更得躍進一層、爲期此早期實現、最大要件即爲鮮滿兩國關係者間之精神的結合、由是推之、總監閣下各位今次之來滿、於吾等期待將來者、洵甚大也、

田中總監致辭

建國僅歷十年、亘政治、經濟思想、文化、產業等、俱各均有驚異的進展、表現貴國官民各位及政府首腦一者、深切皆苦心現在尤新國一運更進一層隆昌在朝鮮國事變以來迄今五年、並大東亞戰爭勃發以來迄至一載、舉國官民、負荷邁進的使命、施政迄今、已三十有二年、而現出皇國日本之一翼的躍進朝鮮、然戰局之前途尚未現出如何樂觀、爲聖戰之完遂、發揚東亞總力之處甚大、敢人借此機會、希更加一層的親切、滿鮮間相接、更愈強化促進緊密關係、要望互相協力、貢獻於共榮圈之確立云、

湖北共軍蟻潰星散

【漢口】波十一月末以來敢行之湖北省田二河附近殲滅討伐戰、擊破敵無完膚之新四軍五十八師並蔣系軍第百二十八師、復又開始殲勳、故於六日拂曉開始行動之〇〇部隊、由田二河西方天門並東方同流灣各方面急襲蔣系第百二十八師千二百之敵軍、將之擊破、午前十一時、遂將田二河完全佔領、一方與此相呼應之〇〇部隊、七日以來、對在應城南方十五公里之汈汊湖、龍骨湖左近盤踞之新四軍、開始殲滅討伐戰、七日拂曉由西方皇市北大門方面開始行動之〇部隊、於行皂市東南五十公里曬骨湖左近龍骨湖上之諸島痛擊、同時肅清天門東方地區、又七日未明由北方應城南下之〇〇部隊、同時拂曉於汈汊石河橋、殲滅新四軍百五十、更追收敵、而將新四軍千五百追至西河橋方面汈汊湖之突出部、其他一隊由東方進擊、向汈汊湖東岸滿出興南下、殲呼應對敵夾擊中、故已成甕中之鼈之新

齊奮決心共興東亞 要人名士縱談時局

農民瞭解了增產要義 前方後方並駕齊驅勝利歸來 （八）

呂興農部農政司長與周錦州高等檢察廳長對談

興農部農政司長呂作新氏 入興農部以後、便又熱心於農政、在協和會時代、努力於協和運動、已稱有相當功績、

錦州高等檢察廳長周鴻鈞氏 是安徽人、民國三年留日歸國後曾一度在北京內務部供職、建國後任新京地檢廳長、熱河高檢廳長、對於佛學頗有心得、兩袖清風、爲司法界能潔之代表

記者、在今日物資精神節約的時代、邀請二位不客氣的作一次兩地對談、以二位的先見之明、來使幾國民努力增產、勵行戰爭、請不吝賜教吧！

呂司長、依我國法律的整備、社會方安定、國民得以安居樂業、而遂行於大東亞戰爭、周廳長的經驗談、可使國民對法制的確立作一番認識吧？

周廳長、建國十年、爲時雖短、但能在短時間完成了現代的司法制度、還也是很光榮的事情、在此足以提到的、就是與於建國前的檢察合作這個問題、另外有司法公正（獨立）司法人才的整備、制度的確立、法典的頒布等等的大工作、這些是比較具體的、我看興農增產的國策、爲民關心甚過於此、呂司長談一談農政方面的新興談以及今年出貨的實情、比法律不更是國民所欲聞的嗎？

呂司長、國家的增產、是協力戰爭的一個最緊要的條件、增產達成、出貨更必須練實、還是官民合作的一種工作、先從制農的辦法、是很好的設計、不過農民最初未能理解、多借錢必要多出貨、結果預約時好多報、結果總不了預定的所在、所以本年出貨成績極佳、也是戰爭必勝的一大證明、錦州高等檢察廳的特殊性有什麼呢？

周廳長、康德三年七月一日施行法院組織法、錦州乃新設立者、管轄錦州省十縣三旗、熱河省七縣六旗、特異性和其他地方相同、簡單的說事變前黑暗、事變後明朗、還當然是日本優良司法官未免指導有功、錦州省總於滿華國境、有一點特殊性、侵入國境的不良份子、違反治安維持法的案件、是較意使之減少的、更因臨近國境山海關、對違反滿兌管理法事件之本廳也是慎重處理、以期萬全、

記者、聖戰一周年的話題請談談吧！

周廳長、美英自從鴉片戰爭來、對東亞便開始了壓手、可是一般人對於鴉片戰爭、西拜、輕視東洋的心理還沒有覺悟、滿洲比較是最先排斥美英的侵略勢力、由滿洲事變開始、而中國和美英苦苦的奮鬥、同時得享安居之樂業、世界任何一個國家、無不陷於兵火之苦、唯有滿洲才是世界的桃源呢、但是全由於事變、一直到大東亞戰爭、都是爲了東亞的復興而必要的奮鬥、日本之所以勝、是早已有了救東亞的健全準備、美英之所以敗、是敗於對日評價過低、國民應高理解日本之戰是爲東亞、除痛苦、求復興、我們仰日支援、乃得以安享樂士的生活還完全是前方勇士的苦勞而換來的、滿洲不但解除了東亞洲建國、及日本支援的所賜、諸呂司長談談自興村吧？

呂司長、現在已設有七十五個、每省七八個或十一二個、最初是由興農部管理、本年六月間又由總務廳地方處來管理、不僅是興農增產目的可成、而是交通經濟、民生、治安等一種綜合的育成、縣裡由庶務科指導、省裡由總務科指導新新農法的普遍、地方的更生、畜舍的改良、由自興村的設立、當必收到預想的效果、

周廳長請談談長期戰與國民協力吧？

周廳長、現在的世界各國民都是由自由主義走向全體主義、由小我步上大我的道路、前方作戰是有形的建設、後方的經濟、施策是無形的建設、有形與無形並駕齊驅、最後的勝利當然是我們的、

記者、自興村具體的工作和訓練、也請呂司長談談吧？

呂司長、自興村具體的工作除以上所談還有治災、還有病害虫防止、種籽配給每村選之個優秀者受訓練從衛農場實地訓練後、再到農村去指導、並選兩個到中央訓練、以後再回村指導、公主嶺動農場是試場、預定五年完成六百個自興村、

周廳長、記者問私生活和修養、我以爲自己無形之過不能一點沒有、但有形之過則無、不因情而影響公務、不以喜怒影響公務、私生活、常常好習佛學書籍、（記者又問呂司長的嗜好）

呂司長、我的嗜好、好的是讀書寫字、不好的也好打小牌、但是還可不要寫在報紙上、每月有計劃的經費六十元、一天淨手就消遣一次、五天淨手就消遣五次、（相互一笑中、記者就作別）

抵盤谷之鄭駐泰公使（右爲出迎之坪上大使·左爲鄭公使·後爲鄭氏之女公子）

鄭駐泰公使 七日呈遞國書

前於十一月三十日安抵盤谷之我駐泰鄭公使、業於七日呈遞國書完畢、九日致外交部之電報如下、十一月三十日到達盤谷、十二月七日午前十時、偕同隨員參事官以下全館員參詣恰格里宮殿、謁見阿吉特第一攝政殿下、呈遞國書、嗣後前往無名戰死之墓呈獻花圈並正式訪問畢班總理大臣、納德國會議長、及外務大臣、

魯東作戰 功績赫赫

【濟南】二十二日黎明以包圍山東半島共匪軍膠東軍區而展開之第三次魯東作戰、迄八日正午所判明之綜合戰功如次、

敵遺棄屍體一、一八三、俘虜八六七五、鹵獲品小槍五二三、迫擊砲一五〇、輕機六、其他各種彈藥等甚多、四軍千五百之殲滅、即迫於目前云、

渝府大夢難醒 增強福建施設

【南京】據最近重慶情報稱、軍事委員會、基於最近舉行之國防最高委員會議之決議、而指定福建省爲全國軍事重要地區之一、民國三十二年度、給用巨資十二億元、着手大規模國防工事、隨右國防建設之諸施設要目如次、

一、於省內五處重要地點開設飛行場、

二、強化馬尾三都澳及其他沿岸之砲台、增强省內重要都市福州、延平、永安縣之陣地並防空施設

三、擴大經營第二省城永安等右皆依美國之指令、而建之事因之各方面皆至不安之勢云云、

玻璃製品組合 舉開創立總會

由於預定而經設立委員會立準備中之滿洲玻璃製品製造業統制組合、九日午後一時始、在奉大樓七層開創立總會、關國策有新發足云、

股票行市

奉天滿取（前場）

	開盤	收盤	大價	小價
滿取	[illegible]	[illegible]	[illegible]	[illegible]
新東	[illegible]	[illegible]	[illegible]	[illegible]
鐘紡	[illegible]	[illegible]	[illegible]	[illegible]
新鐘	[illegible]	[illegible]	[illegible]	[illegible]
滿業	[illegible]	[illegible]	[illegible]	[illegible]
同新	[illegible]	[illegible]	[illegible]	[illegible]
滿鐵	[illegible]	[illegible]	[illegible]	[illegible]
全新	[illegible]	[illegible]	[illegible]	[illegible]
營口紡	[illegible]	[illegible]	[illegible]	[illegible]
烟草	[illegible]	[illegible]	[illegible]	[illegible]
滿東	[illegible]	[illegible]	[illegible]	[illegible]
滿麵	[illegible]	[illegible]	[illegible]	[illegible]
電業	[illegible]	[illegible]	[illegible]	[illegible]
同新	[illegible]	[illegible]	[illegible]	[illegible]
興銀	[illegible]	[illegible]	[illegible]	[illegible]
新銀	[illegible]	[illegible]	[illegible]	[illegible]
新船	[illegible]	[illegible]	[illegible]	[illegible]
五品	[illegible]	[illegible]	[illegible]	[illegible]
滿材	[illegible]	[illegible]	[illegible]	[illegible]
大新	[illegible]	[illegible]	[illegible]	[illegible]
興銀	[illegible]	[illegible]	[illegible]	[illegible]

奉天滿取（後場）、大連市況（前場・後場）、東京短期（前場・後場）、哈爾濱市況（前場・後場）、安東市況（前場・後場）

	開盤	收盤	大價	小價
滿取	[illegible]	[illegible]	[illegible]	[illegible]
新東	[illegible]	[illegible]	[illegible]	[illegible]
鐘紡	[illegible]	[illegible]	[illegible]	[illegible]
新鐘	[illegible]	[illegible]	[illegible]	[illegible]
滿業	[illegible]	[illegible]	[illegible]	[illegible]
同新	[illegible]	[illegible]	[illegible]	[illegible]
滿鐵	[illegible]	[illegible]	[illegible]	[illegible]
帝新	[illegible]	[illegible]	[illegible]	[illegible]
人新	[illegible]	[illegible]	[illegible]	[illegible]
大新	[illegible]	[illegible]	[illegible]	[illegible]
滿管	[illegible]	[illegible]	[illegible]	[illegible]
日石	[illegible]	[illegible]	[illegible]	[illegible]
重工	[illegible]	[illegible]	[illegible]	[illegible]
滿業	[illegible]	[illegible]	[illegible]	[illegible]
同新	[illegible]	[illegible]	[illegible]	[illegible]
大纖	[illegible]	[illegible]	[illegible]	[illegible]
電業	[illegible]	[illegible]	[illegible]	[illegible]
瓦斯	[illegible]	[illegible]	[illegible]	[illegible]
滿化	[illegible]	[illegible]	[illegible]	[illegible]
土木	[illegible]	[illegible]	[illegible]	[illegible]
東拓	[illegible]	[illegible]	[illegible]	[illegible]
滿工	[illegible]	[illegible]	[illegible]	[illegible]
滿毛	[illegible]	[illegible]	[illegible]	[illegible]
新畜	[illegible]	[illegible]	[illegible]	[illegible]
土地	[illegible]	[illegible]	[illegible]	[illegible]
特工	[illegible]	[illegible]	[illegible]	[illegible]
朝新	[illegible]	[illegible]	[illegible]	[illegible]
同乙	[illegible]	[illegible]	[illegible]	[illegible]
電電	[illegible]	[illegible]	[illegible]	[illegible]
南新	[illegible]	[illegible]	[illegible]	[illegible]

國債行市

國債名	前場	後場
第一次	[illegible]	[illegible]
第二次	[illegible]	[illegible]
第三次	[illegible]	[illegible]
第五次	[illegible]	[illegible]
第六次	[illegible]	[illegible]
第九次	[illegible]	[illegible]
第十次	[illegible]	[illegible]
第十一次	[illegible]	[illegible]
第十二次	[illegible]	[illegible]
第十三次	[illegible]	[illegible]
第十四次	[illegible]	[illegible]
第十五次	[illegible]	[illegible]
第十六次	[illegible]	[illegible]
第十七次	[illegible]	[illegible]
第十八次	[illegible]	[illegible]
第十九次	[illegible]	[illegible]
第二十次	[illegible]	[illegible]
第廿一次	[illegible]	[illegible]
第一回富籤債券	[illegible]	[illegible]

今日國華公司出品 明星公司製 攝影社新型會片 黑天堂 吳村 周璇 徐風 黃河 張翼 合演 國際劇場 預告 秦淮世家

光陸 CAPITOL THEATRE 城內中街路南 電(四)三六三三 東寶公司出品 南海花束 白雲劇團

亞洲電影院 小西關電車路 電(二)三七九一 泰公司出品偉大新片 黑天堂 周璇主演 日出

天光電影院 大西關五斗居 電(二)三二七八 新茶花女 李麗華 一身是胆 歲末同情週

雲閣電影院 北市場 電(二)五三五九 慶祝大東亞戰爭一週年紀念 南海花束 東寶公司 雁南飛

光明電影院 勸業商場內 電(四)二一八八 上海影人劇團 殉情 曹禺 短片大會

金城電影院 五斗居胡同 南海花束 附贈半價

聞

專治遺精滑精 普明醫室經售 奉天市大西關大什字街口路北

胃腸的奇効藥 慢性症顯奏神効 五十年的 ケンカイ 健快 大阪市東區北久寶寺町三 本舖 光榮堂

治愈肺癆病

感謝治咳寧

菲島從軍回顧錄

日陸軍報道班員 尾崎士郎記　姚任譯

在畢洛能市

光陰在荏苒。屈指已屆一載。回憶於確國的雨中渡過的戰場生活。宛似一場春夢。在林加邁灣實行敵前登陸正值十二月二十四日（昭和十六年）我們的宣傳部隊。跟隨着戰鬥司令部的轉移。從桑格哥漁村進入包安蒂洛。在那里渡過了幾天。不久就攜到畢那洛能市。至今行軍的情況。還清楚地活在我的記憶裏。

（我們）在那戰車與運貨車的中間。機械化兵團的進軍。在強烈的陽光中。佈滿了塵埃。我們幾乎感到有點窒息。有時走着也不禁會卒然昏倒起初尚感到很新鮮有趣。左顧右盼。時間一長我們也就習慣了周圍的一切。祇有沈重的靴音振盪着我們的耳鼓。背部背着防毒面具。鐵帽和雜囊。背袋。水壺。蚊帳。幕帳等等的東西重約十貫。這些東西。是用繩子縛在一起走時掛在頸後的（最感）困苦的。就是這些東西。左傾右歪地搖動。以致身上被加着不統一的重量。道上石子很多而且又極乾燥。當運貨車駛過的時候。立刻塵土大揚空氣中夾雜着一種奇異的味道。直衝入我們的喉管。後來我們發覺路旁的許多屍首才恍然大悟。這是屍身所放散出來的味道。我們每一個人都覺得十分疲乏汗已浸濕了內衣。雖然自己鼓勵自己振起精神但是一點氣力都沒有了。就覺着心有餘而力不足。當腳踏在枯草上。才想着蘇生。一瞬間又回到現實的自我。

（十）十二月三十一日的日記上。是這樣寫着一在畢那洛能昨天晚上聽某少尉所說的上島部隊長的戰死。消息果然告確了。五時許約向井。田中。石坂（洋次郎）一同到某一個河畔去沐浴。在月底竟出來洗澡。這彷彿是一個夢呢同來時。曾從竹林中穿過一丸新月。已高懸於椰子林的上空。

（風光）是異常清冷靜謐的。在竹林中還有許多小豚它們却不知道他們的母親。已在昨晚為我們果腹了。還在那里亂找母親吃奶。這幅情景叫人看了又好笑。又可憐」。

在沒有住民蹤影的畢那洛能街。我們的宿營是一所二層樓的樓房。這里好像是一個音樂家的住宅。因為還有鋼琴。大鼓等樂器等在這里夜裡不知是誰給我們拿來了許多瓶啤酒。於是就在不大的（明亮）的蠟燭光下。舉盃痛飲。終至酩酊大醉。我們乘着酒興。就彈鋼琴。和敲起鼓來。正在這個時候。忽然一聲砲響。振撼天地驟然在門口。有許多人的雜沓聲。在黑暗的夜氣裡。戰車的巨軀慢慢地移動了。不知是何處的部落忽然失火了。血紅色的火燄。照紅了半片天際。「不許敲鼓！」一個帶着感怒的聲音。在我們的耳畔響起。大概距此約一里光景的前面。和（敵人）們釀成了血戰。我們想滅了。在黑暗中匍伏進行。在前面廣場管理部的宿營中。射出來些微的燈光。外面明如白晝正月夜裡的滿月高掛在天空。在遠處殷殷的砲聲中夾雜着騎兵隊的馬蹄聲。那樣和諧。那樣清脆。我記不起是在戰爭之中站在生死的陣線上。將正月的快樂。送到最前線。（這自）然是管理部的任務。經過了很久。砲聲也漸漸消失了。遺留下一片墳墓一樣的沈寂滿生鬍鬚的准尉。給我們宿營。拿來一打啤酒。『呵！這已經是正月了』大家都不禁低聲自語向井和田中兩位畫家。揮毫畫了幾張門松。貼在牆壁上。

（此時）忽然來了一個好消息。就是前線部隊。方相擊敗敵中。於是我們都喜出望外了。嚮導的人影。是為着這喜報。而手舞足蹈了。『喂！沒有水嗎？』外面大聲地呼喊。滿載傷兵們的運貨車。正停在外面。衝破了沙場的死寂。在這種壯嚴的空氣裡。昭和十七年的一天。開始天亮了。（未完）

去年今日

大東亞戰爭簡記

康德八年十二月十一日

▲東京消息　大本營海軍部發表（十一日午前十一時十五分）帝國海軍於十日未明。向關島阿布拉港進擊。完全佔領之。俘虜美海軍。少校以下三十名。又陸軍部發表。在關島登陸之陸軍部隊。俘虜關島總督兼要塞司令官馬克米蘭副總督羅爾斯以下三百五十九名。敵日人二十五名。又訊。帝國海軍〇〇航空隊九日猛襲馬來關坦敵空軍基地。並對威克島作第二次攻擊。又陸軍航空部隊。十日在馬來地區與敵空軍激戰。前後擊墜其八十六架。

又訊。關於日泰攻守同盟交涉。日情報局於十一日午後發表。本日午前十二時（泰國時間）。坪上大使與鑾披汶首相。關於日泰間所訂定攻守同盟。已意見一致。

▲盤谷消息　泰國政府十日夜。以無線電發表。泰國全領土自本夜起已佈戒嚴令。又駐泰日本大使館。關於日軍通過泰境。九日午後四時發表聲明。為防英軍侵入泰國。日軍暫時假道進軍因已成立攻守同盟友好精神堅固不移。

▲西貢消息　馬尼拉訊。十日拂曉來攻呂宋之日軍上陸後。到處擊破菲島防軍。占領要衝〇〇。菲島防軍。正向馬尼拉敗退。

▲柏林消息　日軍擊沈英國戰艦威爾斯太子號等二艘之捷報。到達此間。德國上下。甚為驚駭。報紙以紅色鉛字讚歎日軍武勳。且謂前此五閱月。德英海戰時德海軍至寶俾斯麥號。曾被威爾斯太子號所擊沉。此次日軍。不啻為世界戰史造一新紀元。

▲里斯本消息　美國太平洋艦隊第一戰隊司令官愛札克棻德少將。於日美開戰勃發之八日。在眞珠灣被日軍炸死。

▲維西消息　英國近預定命魏貝爾印度軍司令官。為遠東軍同盟陸軍總司令官。指揮同盟國軍隊。

以上均係節錄去年『十二月十二日』本報所載當局所發表之各項電訊。

（掌故）全椒素描·吳敬梓的故鄉

「儒林外史」這部小說。在舊文學裡。從前很佔勢力。幾乎每個人都要看它一本。胡適在儒林外史上曾說。安徽的文風。有人說「一桐城。二全椒」。以全椒為第一。那就是作者吳敬梓的故鄉。全椒是一個窮鄙的小縣。但是風景却極幽美。在全椒「八景」中。最美麗的要算是『筆峰藏秀』『襄水環清』和『古城玩月』了。筆峰尖位於南筆山上。山峰的形勢。就像筆穀的直聳。襄水就是那個滑潤的襄河環繞着這座靜悠的古老小城。河身就像條蛇似的。留水清可見底。不可一世的楚霸王項羽。於烏江自刎前。曾經全椒。所以現在東城門口城牆上留着遺蹟。既有這般風景。當然會有文人產生其間了。

神秘集錦

墨德歌略斯哈（信鳥）墨德歌尼莱可（信鴉）央某德衣（華虫雀）圖甚德衣（天雞）舒昂某德衣（文翰鳥）扶勒某德衣（鶖雞）碌衣呵圖鳴斯哈（綬鳥）墨呼葬圖納科（珍珠雞）非某垃鳴斯哈（錦囊雞）扶哮甚納科（鷚雞）扶勒墜蘇衣呵圖納科（紅色吐綬雞）

·琉璃瓦·色澤不變的由來·

奉天與北京明清兩代宮廷所用之琉璃磚瓦。今人見其能千餘年不變色。不剝蝕。不裂脫。疑其中雜有各色寶石。而一般業此者。亦自承之。又民國以後所造之琉璃磚瓦。則數年即變色而裂脫。因此更認清代琉璃瓦有寶石無疑其實乃寶色之誤也。

工部物材事例載。『康熙二十年議准。琉璃磚瓦。大小不等共有十樣。除第一樣與第十樣不常用外。其二樣每件價一錢九分。三樣價一錢七分五厘。四樣價一錢六分九厘……九樣價九分』。第一樣即第一號。九樣即九號。此琉璃磚瓦之價值也。

又載。『雍正元年議准。二樣者。銀一百八十一兩三錢三分三厘。鉛六百五十兩。自三樣銀一百五十兩二錢七分二厘。鉛六百二十兩。遞減至九樣銀八兩五錢八分六厘鉛六十五兩……』

又載。『乾隆元年批准。價在一錢九分以下者。二樣至四樣。銀鉛均減一成…』又『乾隆二十四年定。大青色五樣正物。每隻加用寶色玻璃料一百兩…』。上述之銀鉛及玻璃料皆為原質成分獨未言及寶石焉。（樂璋）

共榮圈建設譜

新緬甸的躍進（中）

緬甸人口。總數一千七百萬。從事農業者占其中八成。戰前米之輸出。占世界米穀輸出總額之五成。今為保持其農業國之特殊性。對消極的減產。極力排除。基於東亞共榮圈之構想。亦即日本對緬甸農業政策之根本。

基於以上。占領仰光後未久之四月。以日本會社為中心。會更生緬甸米穀組合。對米之集貨及輸出機構。加以整備。而對該組合會議以米之收買。並輸出等事務。書為遂行以上之方針也。以往緬甸平年收穫為五百五十萬噸。其中國內消費占二百二十萬噸。輸出占三百三十萬噸。今後對此輸出量。將極力使其於共榮圈內收買之。昭和十六年為平年收穫。因戰爭損失〇〇萬噸。轉至本年度者。約為〇〇萬噸前後其中業有〇〇萬噸。收買已畢。刻仍繼續增加。十七年度之收穫。約可超過平年度之七成。嗣為改善農村經濟。以安定農民生活。近更將斷行收買。由是則農民目前之不安及金融之確要。必可一舉為之解決。再者不久之將來。由於船舶問題之改善。向共榮圈輸出之米必得為之圓滑。而緬甸之農村經濟。亦必益趨明朗。可期待矣。此外緬甸境地之大麥。小麥馬鈴薯。砂糖。食用油等亦有生產。其生產量最近亦益臻圓滑。

棉花

緬甸之棉花本年度亦與往年同樣。目下適當其收穫期。業有一部登市至增產計劃。擬於十八年度起實施之。計劃內容至昭和二十年度之三年間。耕種面積擴大至從來之二倍半。收穫量擴至四倍。以往在英國統治時代下。多注重印度棉之生產對緬甸棉花加以輕視。殆造成緬甸棉棉質低下之原因。然緬甸棉花之中。於大量產出品內。有馬來十三號品質最良。幾予華北棉不相上下故目下對此品種之增產傾注全力。由於以上計劃之實現。緬甸今後對共榮圈輸出之棉花。可占總圈內之一成五分。是故緬甸棉與仰光米同樣。必可益增其重要性。

新興緬甸的時裝女流

·田村孝之介氏速寫·

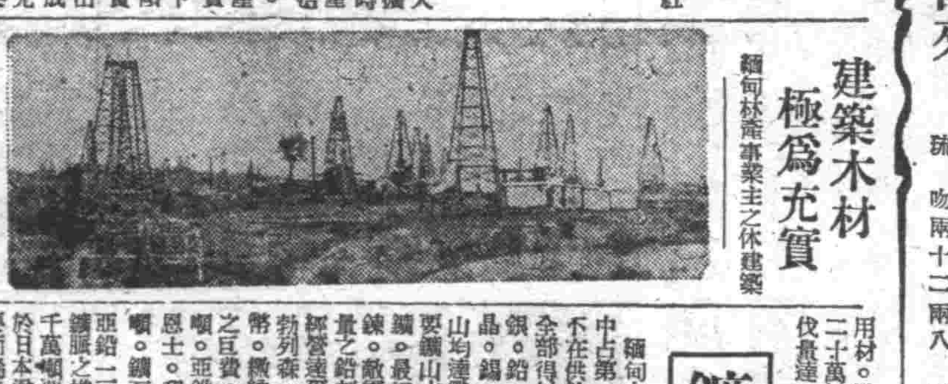

緬甸的油田

建築木材極為充實

緬甸林產事業主之休建築用材。戰前一年之輸出量達二十萬以至二十五萬噸。採伐量達四十萬噸。關於森林之管理。採伐。流木製材。組成日本緬甸木材管理組合。以此為中心。進行一括之統制。目下緬甸以及南方各地均以此建築材進行建造數十萬噸之木造船。今後共榮圈沿岸貿易用船腹問題。將必因此為之解決。對船腹之增強貢獻殊鉅。又該種建築用材作為共榮圈鐵道建設事業之枕木用亦極被重視。

鑛山資源開發

緬甸之鑛山資源於南方圈中占第一之重要性。其特徵不在供給緬甸之消費。而在全部得以供給日本。產物為銀。鉛。亞鉛。銅鎳。水晶。錫。雲母等。目下各鑛山均達戰前產額。又世界重要鑛山之達爾文亦開始採鑛。最近即可開始本格之精鍊。敵軍於退却之際遺棄多量之鉛刻亦加以利用。戰前經營達爾文之英國資本家哥勃列森。以資本金二億盧幣。繳納一億八千萬盧幣之巨費。每年產額鉛為八萬噸。亞鉛七萬噸。銀七百萬恩士。粗銅八千噸。鎳一千噸。鑛石平均品位鉛二〇％亞鉛一三％。銅一至七％。鑛脈之推定埋藏總量。達一千萬噸。要之緬甸之鑛產資源於日本遂行戰爭途上最需要而稀有之金屬原素等極為豐富。前記農林資源之中化學資源之香酸木。漆亦頗不少。且有一部開始集貨。此外。戰前出產域百萬格倫之耶南賽油田。加以復興。則可成為有力之燃料資源。對戰爭繼續之貢獻甚大。

小蜂鳥

羽毛鮮艶美麗（續）

據動物叢書所載。南美有動物學博士。名伯利爾者。一日晨間於自宅起床之後聽見房後農園之中。有野猫慘叫哀鳴之聲音。其聲悽厲。經久不絕。博士聞而異之。旋即尋聲而去。且見農園內林之中。有一頭巨大之灰色野猫。已被兩羽蜂鳥刺傷一目。猫於悲鳴之中。竭力應戰。背部凸出。形成駱駝狀態。脊部上的細毛。根根逆立。雖然伸足張爪。東奔西馳。並向左右前後猛牙猛撲。但兩羽蜂鳥。體質伶巧。善於躲避。致使奮戰之野猫。爪爪落空。疲於奔命。最後該猫於竭聲嘶之餘。已露出乘隙逃走之意。然而兩羽蜂鳥。以連珠猛射之攻勢。直刺野猫之面部。兩羽蜂鳥。更番不已的突進復突進。將野猫逼迫於林木根部之下。絕不給與該猫以逃脫之機會。猫被二羽蜂鳥所困。陷於重圍之中。戰既不能。逃又不可。唯有努力防禦而已。幸而伯利爾博士聞聲前往。二羽蜂鳥。攻勢稍緩猫遂乘機逃命而去。夫蜂鳥以嬌小玲瓏之体質。繪絕形實之形像。竟具有偉大無窮之戰鬥精神。致使宇宙間一切形体較大之動物。無不甘拜下風者。洵奇觀也。（完）

大東亞文化與日本（一）

鉄譯

大東亞共榮圈的指導國。於所有的部面。所謂是日本的必然性和必定性。是由國體原則。和實力原則（或可能的原則）於日本人乃自明之理。在共榮圈的本質上。於最少限度共榮圈的共通共同活動。即其自体的衞護國防。軍事統治。即最高政治方針的決定及施行。此供給物的基礎的經濟的計畫的指導機構。文化政策的思想於國防的部局也。是同樣的理由。而是共榮圈內的諸地域的人人一同承認的吧。但今我所欲論的並非是這樣形式論理的部面。由於世界史的必然性和其必定性的自覺。而是基於世界觀的確立的實現的要請。

文化政策總得實現文化的建設。即創造和栽植即普及的兩面的。此點以後於內容的問題評論可是於任何方面。日本是有大東亞的文化政策的擔當者的資格。是由於世界文化的獨手的日本的唯一絕對的使命而當然產生的。何故？文化的生成。發展。維持。有先來的或發生的和得來的移入的。某地域所謂達於一定的文化的段階的有與其風土和即人而自生的場合。和由他地域而來而維持的場合的二者之一面的。否則無寧在實際是其雙方的複合的。一定的國家的文化有世界性是在斷乎向他國的普及性。發達的世界文化的價值。的很大的場合。在後者是將普及性。仍然是觀察的世界文化的價值。很大的多量的受容的場合。在日本的場合。是由於這兩資格。而受容至今的以往的有世界性的大文化潮流的所有一切。保持之。發展之。而來的唯一的國家。

（健康格言）

△安心之法。唯在無所思慮而已。

△憤怒之終。後悔之始。靜養。節嗜欲。愼飲食。寡思慮而已。

△每日宜得大笑數次。（凡欲笑最有益於人。能補腦髓。活筋路。舒營衛。消食滯）。而四周之聞其笑者。亦報之以笑容。彼此俱有大益。

△美婦娛目。供半世之玩好。良婦娛心。作終身之伴侶。

△酒似穿腸毒藥。色如刮肉鋼刀。

△每日飯後。靜走數千步是養生家第一秘訣。

△飢寒痛癢。此我獨覺。雖父母之親不能代也。衰老病死。此我獨當。雖妻子不能代也。自愛自全之道。不自留心。將誰賴哉。

△衛生者。直接保護身体者也。金錢者。間接保護生命者也。

△半夜前一小時之睡眠。勝於半夜後二小時之睡眠。

△人生娛樂。亦不可少。惟勿流於濫而已。

清血解毒

功能的神奇勝過打針十倍！

毒必靈

丸劑

欲根治梅毒 宜徒速清血

凡患梅毒者、積年蘊毒、頭昏腦漲、腦後背部酸楚、頭痛耳鳴、肩髆發板或常習便秘、血壓過高等之發生、日常生活極感焦慮、一檢血內毒素、必得證明梅毒螺旋菌、如此之現象、則因梅毒多年毒質蘊積之結果、患家因循自誤、竟成終身不治惡疾、本藥廠為徹底解救梅毒、不惜巨大犧牲、覓得最新秘方按方配製、定名「毒必靈」藥丸、以極眞實藥方、作普遍介紹、無副作用、便利安全、無打針之危險、無求醫之麻煩

驅梅清血 功効空前

藥力迅速入胃之後、立即溶解而輸入人體一切分泌液中、將全體毒菌搜淨、骨體血中毒根、一切積毒概由大便驅出、諸毒逐漸根本消除、服用當日、精神愉快、兩三日服藥、夜間安眠、血壓減低、神經調整、身心安泰、有不可言喻的爽快、毒必靈絕對有效、本品功能據有無可比擬之徹底抗毒清血作用、服後數小時內、藥力遍及全身、不但徹底肅清毒質、且使各組織全體細胞及血液內發生一種抗毒素、促進各細胞及臟粘膜機能之回復、從此殺滅梅毒螺旋菌、徹底的淨化血液、曾經注射藥針、不能除根者服用本品、管保妥善靈驗、內消外散、安全根治

主治 梅毒、胎毒、下疳、痔瘡、頭暈耳鳴、血壓過高、神經痛、鼻漏炎、膿窠疥瘡、肩膀發板及一切梅毒症

各大藥房皆有出售

竹村製藥廠出品 大阪市東區南久太郎町

註冊 商標

買一送一 白銀變色鉛筆 一枝一枝

派拉蒙萬年筆 保用保修 好墨水·不陰不沉澱

學年將終了

您和您的契友不是就畢業嗎您不送他一件永久的紀念品嗎敝號的自來水筆新而適用誠為紀念良品且為獎勵各位敝又請備白銀變色鉛筆一千枝凡購特筆一枝或用筆二枝一律加贈一枝送盡截止欲購從速

特種 甲種 筆 每枝七元 每枝五元

好墨水每瓶五角

振替 奉天六九三三　函購郵費每枝外加五角

美利時分行

奉天小南門裡雜陽胡同華昌飯店內

調經育生丸

治愈婦女月經病

敝人在未婚時即患月經不準白帶諸病時輕時重結婚之後諸病日日見重月經來時腰腹疼痛週身酸乏月經三四個月不來或一月來數回經色不正或紫黑或塊白帶很多腹內積有病塊生氣上火各處串痛嘔吐酸水與白沫週身麻冷有時發燒胸膈脹疼飲食不思面黃肌瘦夜不安眠經醫診治百藥千方毫無功效敝覺此病今生難以治好矣後聞玉德堂之調經育生丸治婦女諸病很有功效敝赴該堂購買一盒試服之後大見功效腰腿不疼白帶全無又購一盒諸病治愈現已有孕八月愈敝人幸喜之餘無以為報今將病狀愈後照片等刊登報端介紹婦女病者速服此藥同享健康〇外埠滙款購藥外加郵費四角

病調經育生丸 小盒十日量五元 大盒二十日量八元

玉德堂開設奉天大南關中間利長油坊胡同

鳴謝人奉天大北關六九 陳張桂珍謹啓

治愈眼疾良藥

敬啓者敝人王玉發有女兒王王氏家住高力屯於去年春間曾因火而患眼疾求醫問藥治者無效困苦難堪心中鬱悶後經友人介紹奉天市小北城門外白塔寺東德家藥店有世傳成藥評目全睛丸及透明精藥水兩種靈藥必能治好購買兩盒藥水一瓶果見功效又用三盒敝人女兒之眼疾完全好了心中樂甚感亦喜極足見此藥靈驗無比名不虛傳今病已好施於我恩無以為報謹登報端略表謝意並介紹有患眼疾之人請速往購買此藥以除病根早得幸福為荷保目全睛丸每盒十二付價值國幣六圓透明精藥水每瓶一圓五角外埠函購加郵費四角敬到即寄

感謝人 蘆陽縣愉樹台村警備屯王玉發女兒王王氏全拜

パピリオ

拍必麗

雪花膏三種·ABC

粉白粉十二色（新肌色四種）

頰紅十二色　口紅八色

東京麴町本村町伊東化學研究所

伍本 樂効

治淋特效

淋病治

本支社廣告事務請通電話二一一八九七號

勞務興國會舉行 產業戰士慰靈祭

奉天市於勞働力不足之現下，為國家重要工事之完成，曾出勤勞務興國隊甚多，此種國隊員中，不幸罹病而亡者不少，奉天市勞務科及勞務興國會，為慰因國家的工作而病歿之產業戰士，於十日午前十時，在萩町紀念會館，由王市長以下各關係機關代表者出席，執行靈慰祭。

王賡椿氏獻金

日軍偉大的戰績，吐露出國民的赤誠，當八日大東亞戰爭紀念日，鄉本社獻納恤兵金國防獻金各十元之安東省莊河縣八王賡椿氏十日復訪問本社獻恤兵金十元

奉天驛直通大西之電車路 征服資材難全部開通

奉天交通會社之奉天市內大西門驛間之連絡電車軌敷設工事，克服資材勞力等幾多困難，近已竣工，故於十日午前十時，在千代田通交通會社前軌道起點，經關係者及一般來賓多數參列，舉行竣工式修祓後參列者分乘電車，疾駛於大西門至驛西區間，視察電車之開通，試乘終了後，十一時有會社常務之致詞，工事報告，來賓祝詞，祝宴，午後一時散會。（照片為祝賀開通之花電車）

南進北防堅如鐵壁
懇談南北建設之電波座談會 由東京放送局向全東亞廣播

我新滿洲國民對於頭戰完遂之決意之大東亞戰爭一周年紀念日之感激，及九日夜偕極熾烈，由夜九時半起，由東京充「紹介役」，開始以電波連絡新京與加達（籌名巴達維亞）之『懇談北南建設之座談會』，由東京中央放送局向全東亞廣播南北打成一丸以大東亞戰爭奮鬥之強力之實相，談北方者為關東軍報道部長長谷川中佐，談南方者則為爪哇方面陸軍報道部長町田中佐，而居中司會者則由大本營陸軍報道部秋山中佐担當，是夜，在新京中央放送局之一室，以左手執受話機之長谷川報道部長，亦滿懷悅之心情，與南方之町田中佐，以彼此之季節為中心，先談達調「此地已入嚴寒，當奮力鍛鍊」，對此町田中佐則以「滿洲之寒冷，實不能的像，我等居住之地却非常炎熱，現在該當地氣候，汗呢」等應酬，「滿洲國人很能勤勉，印度西亞人，亦與一般風說相反，也是良於勞動的良俗」，至此乃由氣候問題一轉話題，轉更談及北南之文化建設，長谷川中佐「北方原本是沒有真正文化之地，而經過約十年間的滿經，建設新新之文化，今年制定之滿洲國勞國家，關於此點，當有補遺之義，所謂調和之點，亦被注目，仔細觀之南方錢留滑美人的殘滓，故對於文化須加以改造，這倒是很饒興味的問題」，町田中佐「實在是這樣，南方和北方不同，方路甜蘇新的第一步，今巴達維亞正流行着『大東亞』的歌曲，這支歌曲含有歡迎皇軍的文化的議歌了」，其次大本營秋山中佐對北南將士請「一些實情殊原動的日本國民正努力的奮鬥，毫無遺憾之必要」，最後長谷川中佐說謂「北方之守護，周如磐石，南方可以請安心吧」之意，於是凡四十分鐘之座談會，乃告終了云

呼應皇軍奮戰 舉開青年自興大會

大東亞戰爭勃發以來，茲已一年，歷史上空前之征戰，遂制壓廣袤之太平洋全域，而奉天市青年自興部，為與此萬古弗滅之日軍輝煌奮戰相呼應，九日下午六時三十分，在萩町紀念會館，舉行自興大會，已見本報，大會由小林自興部長，八百校市本部幹事石田營口自興部代表，致激勵辭，復有人見少將之講演，吉村奉天市自興部員報告講詞，有所宣誓，下午九時兩唱過，大會告終。（照片為自興大會之情況，下為人見少將講演）

日滿兩文「國民訓」 由首協分發各分會

當此大東亞建設聖業邁進之期，肩負重任之我國民衆，欣迎建國十周光輝佳年及大東亞戰爭勃發一周紀念良辰，政府當局，為涵養我國國民大衆，徹底理解我國之施政，及加以積極協力發揮帝國之熱誠計，乃制定「國民訓」，日前業已公佈，此項有教特質，實為我第二建國之第一聲，今後將其擴大完全徹底普及一般民間，而圓滑無遺憾施行時，則我肇國之大理想則已毫無遺憾顯現於世界，且因之我燦爛光輝之滿洲國建國之達成期為其時，協和會首都本部，乃於昨九日，早速將該「國民訓」日滿兩文印製數十萬，分發於各分會，及各業者，期其立即熟讀，日內得能暗誦，並付諸施行，故希市民各位善體政府及協和會之為國為民之苦心，立即依當局所望施行為盼

謀求東亞醫學之向上 醫學會每年舉開總會

東亞醫學會，為順應時局之要請，謀求東亞醫學之向上，應用醫學之振興，醫學者與科學者相互間親睦提攜，醫學知識普及徹底，決定每年舉開總會一次，其第一回之東亞醫學會總會，現已預定於康德十年四月中旬在日本東京市舉開，展開會運動效果為我滿洲之醫學之發展，圓滑達成使命計時廣向國內一般募集會員，凡關係各大學之教授，研究機關之研究官，副研究官，官廳科長以上，醫長之醫長等，經由長官之推薦均可為該會之會員。

我國成立滿洲部會 廣向國內募集會員

當此大東亞戰爭節節進展中，東亞共榮圈內各國為期支援皇軍之聖戰順利完遂，均展開勤勞奉公之精神，前者東亞醫學者為研究應用之醫學並振興，以及醫學關係者科學者之親睦提攜以圖醫學知識普及計，曾在日本東京結成東亞醫學會，現為推進運動之發行，東亞之滿洲，華北，華中，台灣等地，均已先後結成部分會三部會，我國之東亞醫學會滿洲部會已於民生部內成立，而由民生部技監大平得三氏為會長

鷄西煤礦從業員 對海軍獻納戰鬥機

【哈爾濱】躍進於煤炭增產之鷄西煤礦從業員，對海軍赫赫戰功以赤誠結晶而獻納國號戰鬥機之命名式，於情感沸騰之大東亞戰爭勃發一周年紀念日之八日午後一時，在哈爾濱滿鐵厚生會館，由海軍大臣代表鋒立中佐臨席，獻納側代表宗像及該煤礦礦主，〇〇防衛司令官，柳田特務機關長，塚本總領事，于省長，富市長以下軍官民代表二百餘名來賓出席之下，盛大舉行，該機被命名為滿洲國一〇三二號鷄西煤礦號，決定作為海軍機而展翼翼云

天津猶太人 獻金一萬五千圓

【天津】此間猶太人公會，以大東亞戰爭勃發以

武居畫伯個人展

由新京生派而成日本畫壇的泰斗武居大明畫伯，今次持來新作品二十餘件，九十兩日間由省市公署長野駿人會後援之下，假大和旅館開催個人展覽會，該伯畫之作品，充滿優雅風味，巨與絕畫界的精神，會場內極呈盛況云

市者表彰 對奉天勞者

當我建國十周年，政府於今秋曾在首都新京表彰全國之建國功勞者，奉天市於十日午前十時，在市公署禮堂，對奉天關係功勞者上田氏以下六十九名，舉行表彰狀及紀念品授與式，國民儀禮後，由多田副市長授與表彰狀，記念品，更訓示後，由東谷氏代表受表彰者答辭，十一時式終。

來，在津猶太人，於日趨旺下，生活極為安適，對日軍表示感謝計，本日上午，特派代表訪總理兼博士，訪問日本特務機關，致感謝之意，並獻金一萬五千圓，慰勞日本陸海軍將士云

戰危！澳洲滿懷憂鬱
戰火降臨澳洲 遭受空前之緊要關頭

年青的澳洲兵，在玩弄紙牌的時候，把憂鬱從臉下摘下來了，也不能

【斯德哥爾摩專電】澳洲，過去百年之久，在太平洋南端，居於英國植民地的地位，如今，戰爭的火焰已來在他們的周圍，當前的事態，正為所謂本土受淪的歷史上空前之緊要關頭，特別，還見以英美軍事基地，並強對外依存之傾向，一方，國內輿同戰時情勢發展，國民生活，勢不得已也，根本的變實，在這溫和氣候所惠之廣大土地，擁有豐富的物資，那物質，除了供養不足七百萬白人人口之外，都輸給英吉利本國，今日之勢，一切都迫於戰爭之氣候中，據最近澳洲斯德哥爾摩報的消息，便以見到澳洲變貌之端了

美國兵之跋扈

最近在滿洲異常顯然之變化，首為美國兵之橫行跋扈，自馬加瑟就任西南太平洋反軸心軍司令官以來，此方之澳洲軍，名實均入於美軍統制之下，英本國內船舶不足，援助不能如願，因武器與軍需品多仰給於美國，致使美國對澳洲之發言權頗見增大，政府首腦亦每向美國獻殷勤，克欽首相等於最近西南太平洋之警察意常，竟以電報致羅斯福，對美軍之援助須表示謝意，而在澳洲兵中，頗末脫植民地兵之氣質，相形之下，美國則大有以戰爭意識加之澳洲之傾向，至於美國之橫暴，幾令人目不忍視，尤與澳洲女人之間，更多狼藉之事，其中最成問題者，為七月間有名之殺害，美國兵殺害澳洲婦女三名事件，美軍當局頗覺棘手，以七月十七日軍法會議宣告處死刑，至十一月，美軍首腦部會議，亦承認此事，九日在拘禁所執行死刑，

軍需生產情況

澳洲以國土之防衛委諸美軍之援助，一面其本身亦致力加強國內之戰時體制，確屬事實，不過澳洲之近代戰時，軍需工業尚未充分發達，且人口極少，致感非常困苦，軍需工業之勞動者數，由戰爭勃起當時之五十四萬，現下則增加三成為七十萬，且今後尚須增加許多勞動力，故澳洲政府除以和平產業供作廢端之條件外，近且計劃徵用十六歲迄三十歲之女子，既令小商人四萬人轉業，復使百人從事於軍需工業，以力求增產，關於軍需生產之情況，雖無正確情報，而其生產縱非適調為作機等，乃人所共知者，本年度之飛行機生產預定量，為一千架，此外戰車戰車砲並砲彈等國內生產亦開始，關於艦艇之建造，聞一月間能建四隻，然均非確息

社會生活之變貌

戰時體制之進行，在社會生活之一切會上均起變化，在阿德雷德，墨爾本等之結果，有二千四百商店倒閉，在布里斯賓，出現女郵差，澳洲著名之賽馬與賽犬，亦減少次數，尤然為警察而於各州間旅行，再須得當局許可，需所依據本年第四季學校學生暑於假期假日極力發以羊毛國澳洲，衣料亦實行票制度，化粧品，極難到手，紙張不足，啤酒，其他酒類之生產，亦減少三分之一，水菓類亦因一般勞力不足而見減產，至於戰時償公債，澳洲政府自十一月四日賣出總額一億磅之戰時第二公債，克欽首相以下公閣僚，傳出勸，遊說全國，呼籲澳洲國民應使日常生活簡素化，買取公債，對前線將士負其義務，當募集公債額時，以克欽為首之皆信十五萬鎊澳洲募集全國二億鎊之新規公債，為應付更預定迄至明年六月，澳政府自本年七月一日迄十日末日政府之委，而為一億六千萬鎊，比一年中每一國民負担九十二鎊，以人口甚少之澳洲如此增加戰費，實一大問題也

可愛可欽·蔚為國光

嬰兒照片 宋正之

年齡 二歲 性別 男

父 宋紹武 住所 四平省梨樹縣

續·弦

佟鐵富

凡人一夫一妻兩皆壽考固無論矣。或不幸而中年失偶。為續娶。則後妻與前妻之子。極是難處。故後妻非必不賢。前子非必不孝。彼此猜疑之心起。讒使離間構成禍。骨肉轉成仇敵。一言也。言之者無心。聽之者有意。漸至失歡。終成大禍。為父者豈可聽不明之婦與童稚之子兩相攻擊。而釀成大禍耶。須背後訓其子曰。爾母當和氣婉容。不可開罪使氣。又須私下導其妻曰。凡後母愛前母兒聲名易出。心之失不可認真。更須其心膝之隱微。善以調停之。使其相安。不然。鮮有不傷者。中間又有險毒之婦。恐其子不形於聲色。或當面說好話。復從閑言冷語中指摘其短。無論之夫聽之日久。使落其圈套。以為子實不孝。遂亦變心。（俗語有後娘即有後爺是也）。積加鞭撻。嗟嗟。稚子一身誰為依賴。所賴者父母之愛耳。母既險毒。父又變心。可憐無依無靠。惟有嚶嚶一死而已。回念前妻。何忍出此。特發此論。以為有子再娶者鑒。

襪套 深色為佳

由於今夏褲襪的流行，於是今冬大家的腿便也就有些不怕凍了，所以現在的肉色襪子仍然盛行，為了不願穿着襪，而改以穿襪套這倒是好法子。不過襪子既是肉色，則襪套似以深色為宜，不信你可以研究一下。

·櫃廚內臭氣消滅法·

在櫃廚裡，繁兒除臭氣存在，芳放些木炭，屑或散裝使可生效，（因為木炭是多孔（已燒木炭以水澆之即成）質的。能把臭氣吸收若其孔中。木炭的分量，以稍多為佳。時常取出，用火烘後再行放入，櫃門若為緊閉，則其功能不但持久，其次日常應注意者，為時開時閉，則其有效應。若為櫃廚內須永久保持清潔。腐爛食品切勿放入，時常用溫水沖洗後，以抹布拭乾，時常打開而使內中空氣流通，亦屬切要，即是櫃面所放餐具，無論瓷器，料器，金屬器，除每次用畢洗刷外，也該常用溫水消毒，以重衛生，但因瓷器，料器突放沸水之中，每必爆裂，故須先後入冷水中，放於爐上，使之漸漸沸騰，庶免作裂，抹布上的臭氣，可用肥皂水煮之即可能消滅。

·婦女修養要錄·

▲婦德不在才。婦容不在美。婦工不在巧。婦言不在多。清閒貞靜。動止有法。是為婦德。擇辭而說。不道惡語。是為婦言。盥浣塵穢。服飾鮮潔。是為婦容。專心紡績。勤務紡織。是謂婦工。（珊昭）

·上·海·影·人·劇·團·觀·後·

程柴

「上海」的藝術地火，播種了滿洲這塊肥土，當它展開了長距離的射擊，不斷地來轟，這一次「上海影人劇團」，又從營口轟到這哈爾濱，頃是悄響一聲，震頭鑽動，開名就該見面，於是這裡大明影院，人山人海，如果到晚和花錢慢了，就沒要補免個來飛及哉，因為甚麼，我也是倒拉熱鬧得，九幕劇的「殉情」，我們拍拍良心來說，確有意義，「殉情」寫着護士李倩季先生飾演的女兒展開了階級的愛，重現了平凡，編者的手法，實在有超人滿的地方，尤其是台詞，對白的緊張精彩，聽了更令人的凶險，一雙相愛的青年情侶，終於被迫而走向死的途徑，悲情的結構，和描故事的證明心獲，可是大作家的意識，能是能使觀衆緊要一般愛而就要連結到死，難道非以死嗎不能劃出愛情的偉大和超所以率動着編導「殉情」有愛人的年青人，不應當追鬥階級的觀念，死，可以說是愛情本身的悽慘，殉情，實是指以不智愛的悲事，所以「殉情」中的醫軍少爺，忠於愛情的有為可愛的青年，但是他徧死了愛人，然後又自殺了自己，聰是所謂害人的魔手，愛的傀儡，「殉情」並沒有武頭於情，而是被害於一種環境的驅使了，所以真一種愛情的恥辱，敗北的報復，人應當愛護於愛你的人，不要因為能犧牲身命，就是完成了偉大的愛，所以假如我死了，我倒希望愛我的人能夠永遠增活下去。現在我該一談這「上海影人劇團」的陣容和演技了。（未完）

槍後國婦座談會（上）

為紀念大東亞戰爭一周年之誠典，振興槍後國婦女界之運門精神，改善生活，認清時局，徹底覺悟，所負使命之重大，而案備必勝之信念，本社特於本月六日午後一時，在國都紀念公會堂第一會議室，由國防婦人會首都本部後援盛開『槍後國婦座談會』，當大東亞戰爭一周年紀念日，前兩天聚會首都婦女界各國婦分會代表於一堂，暢談了每個人對大東亞戰爭一周年的感想，及國婦活動之現況，並女子學校問題等，所談無不時有卓見高論，為做全國一般婦女之南針，直有午後四時年開滿終了，收有了所謂以上的良好成績，值今東亞復興聖戰節節勝利邁向完遂之際，槍後我國婦女，亦絕不能落後他人，必應即時奮起，認清時局，徹底覺悟，而協力國策，摒棄過去的一切不良觀念，完成奉法主義，如今國婦女能按這次座談會諸位所談努力邁進，則不虞我建國的大理念易於達成，就是大東亞戰爭的完遂，也必能早期實現的，全國兩千萬婦女們，賢妻良母的責任是不可勞貸的，趕緊的奮起努力邁進吧。

日時 康德九年十二月六日午後一時
地址 紀念公會堂
主辦 康德新聞社
後援 國婦首都本部
出席者（順序不同）

出席者	道德學院	陸□銘
	赤十字社	金潤蘭
	高師女子部	廖淑雲
	南關女優	王秀瑛
	第一女高	楊瑾清
	（附一）	楊□君
	音樂學院	張清鸞
	女子國優	劉士儒
	女子國優	程月清
	女子國優	劉宗玉
與會	國婦總本部	李潤春
司會	本社文化部長	張羅
記錄	本社記者	韓貴臨

開會致辭

全體到場後，準時開會，一個小小的美麗會議室中，園坐了國婦各分代表和主辦側後援側的出席者，精神很緊張的嚴肅開談，由司會者本社文化部長的起立，致辭，打破了室中的寂靜，『致辭要意』本日正當是適休息的日子，蒙諸位踴躍光臨，現在代表本社主辦側深致謝意，今天的座談會，並無什麼深奧的問題，僅不過請諸位隨便的談談大東亞戰爭一周年，各界高論，所見必能超過一般，故本會是想請諸位口中所談，介紹給全國，以喚起全國婦女槍後赤誠，精神，而或發皇軍的赫赫輝煌戰果，一齊的向聖戰完遂之途邁進，接着開會辭後，乃開始了本格的座談。

司會：現在首先的以大東亞戰爭一周年回顧為主眼，請各位隨便談心中感想。

楊君：去年十二月八日西南太平洋的陰霾，震散了彌漫東亞的暗雲，當月廿五日就克復了英國侵我東亞百年根據地之香港，繼之馬尼剌，新嘉坡（今日之昭南島）亦相繼陷落，在地圖上先後看到了日章旗，日本皇軍的戰果，實在驚人，把東亞的美英惡勢力轉瞬間驅除盡淨，真是使我們東亞人揚眉吐氣了。

楊清：回顧一年間皇軍的百戰百勝，業已震動了世界的聽聞，我們受美英的百年壓迫，是敢怒而不敢言，今賴親邦日本皇軍神勇奮戰，打退了他們的惡勢力，過去皇軍的一年間苦勞奮鬥，並非是單純的日本和美英作戰乃是為了全東亞的安寧全世界的和平，他們的驅除了東亞之害，偉大的我們要衷心感激了，槍後的我們要盡心協力，出來赤誠的協力奮鬥而使他們無後顧之憂，怎能對得起皇軍呢，所以我們必要仰體時局詔書之聖意，去擔國力的協助聖戰，我們婦女也有要重大的責任，務望各個人都担起來所負的責任，促進早日完遂吧！

陸：想起來過去美英侵略我們東亞，真是無微不至，無論是文化，政治，經濟，都受到了他們欺壓，在悠久的歷史裡，已有了多次的流血的戰爭，他們的壓迫下毫無光明可期，幸賴親邦日本皇軍借超正義之師，為全東亞的解放而向美英開戰，痛快極了，我國既和日本有不可分之關係，所以對於聖戰的協力，更該傾注全力了，要明瞭這次日本皇軍的僅一年間，就把美英打得落花流水，其赫赫戰果太使人勝利，就是我國勝利一樣的。

槍後國婦座談會開會時情景

司會：對於聖戰的協力，空談是無用的，諸位都是在職場服務的人，請談些各位實際努力工作的情況，並對日滿一德一心的實踐經過，表一些好示。

廖：鄙女士是原籍台灣，從事於接產事業，雖是日系民族，而好穿滿式旗袍，更能談粗滿語（現任滿赤婦託）本人目下是担任產助產士的職務，對於滿系貧困產婦生小孩時很容易的就死亡了，這實是大東亞人的資源上一大損失，所以個人要奮力於貧困產婦的免費接產工作，以增強戰時下人的資源，培養，同時更盼各界共同協力是盼。

張：戰時兒童的教養國家思想的强固也是非常重要的。

歡迎主顧 大連 裕和旅館 優待團体 東鄉町十五番地 電二三八九一

良正婦科梓自宮用 滿蒙藥店

家鷄養必讀 呂健生著 價金 學鷄養實踐 新法 大連市老不街一日九 發行 健生洋行

印刷切紙機 大連市日新街二二番地 興農實業公司 電話三一三〇六番

奉天城內鐘樓南 電話四・三九三一番 郭氏醫院 產婦人科 小兒科 晝夜接產 負責戒煙 院長 女醫學士 郭李松林

歡迎主顧 大連 中央旅館 優待團体 大連驛西鄰・電話三八三七九

冷症

為自己一生幸福，為夫妻愛情，為家庭和睦，為子孫繁榮……以是婦女們的身上，負着有很多責任，這種重大使命，非在身體健全的婦女，絕不能完全達成。至今就因婦女病招來一切不幸的淑嫒，不勝其數。

如此婦女，可以擬用最可靠的藥品—今在各大醫院，赤十字病院認效賞用的「娃瑟童球」每天只要插入一至二球，最安全地將一切悶苦雲散霧消！本品的藥力，直接在子宮裡面接連的發揮殺菌，消炎，收斂等効，神速殺除病巢中之一切病菌，尤其驟菌，淋菌，一面補以豐多之婦女荷爾蒙，以促子宮病變組織之神速復為旺盛。所以，一日比一日清除膿狀分泌—赤白帶下，同時旺盛血行及全身新陳代謝，結果自然解消小肚疼，冷症，頭疼等病狀，却能增加肌膚—顏貌之艷麗，如此不止能剷除婦女病根，又能得到健全而且快活無比的身體！

●包裝 六球 十二球 二十四球 各地有售用大藥房均有本品出售

總行 東京 河原商店

赤十字病院賞用的婦科妙劑

娃瑟童球

ワセトン

咳嗽！貴乎早治 痊癒亦越快

兒童肺部嫩弱肺力不足一有寒風即易感染時發熱氣急倘不速治每致變症故為父母者應預先購備一瓶知蜜子聖免自己可愛的兒童發生險症藥費損失還不算而精神受苦這是多麼不值得的事本品甘甜易服絕無麻醉最合兒童體質凡患有咳嗽者均宜

主治 肺癆咳嗽 寒咳熱咳 百日咳 一切咳嗽

五〇公分・一五〇公分・三〇〇公分 各大藥房均有出售

知蜜子聖

675

招待中國代表講師
張會長舉開盛宴賓主盡歡

滿洲帝國協和會張會長（總務總理）、對此次出席大東亞戰爭一週年紀念興亞團體講演會友邦中華民國派遣來滿之代表講師及隨員一行八名、特於十日午後六時半、在總理官邸、設宴招待、是日出席者、陪賓方面有三宅協和會中央本部長、及中央本部阮（經濟部大臣）谷（交通部大臣）于（民生部大臣）各常任委員、並及隨員、同新民會部、員賈仙舟氏、共三十餘名、席上首由張會長致寒暄之辭、再由來賓南京教育部政務次長劉仰山氏代表致謝答辭後、即開始入宴、賓主交歡、舉杯暢飲、頗爲融洽、迄午後九時、賓主始盡歡而散云。

匪團襲來荷槍奮戰
甘願與夫同日死
鬼形染夫人堪稱巾幗英雄

羅馬諾夫迦村的素描

獎勵科學技術戰士
舉開顯彰大會

擊滅匪首許享植
慶城警察隊樹殊勳

警務司發表事實經過
潛蹤北滿　亂治安
惡貫滿盈終告授首

香港忠靈塔
舉行地鎮祭

京哈間地下電線完成
十五日舉行竣工式

皆川省次長

鎗後陣頭指揮者決意呼聲
親立陣頭指導民衆
發揮流汗政治精神
皆川省次長暢談行政要諦

大豆可作洋服料子
山室氏苦心研究終告成功

國兵乘馬驚逸
中與生冒險救護義勇堪欽

大興儲蓄揭曉

軸心國外交官座談會（三）

樞軸陣營堅如鐵石
最後勝利已不在遠

司會
震賈氏意代理公使
胡主事
王主事
維勒約特泰國公使
恩和布林代表

購買國債請到
滿洲興業證券
藤本證券
滿洲野村
滿洲山一
滿洲川島屋
滿洲角丸
滿洲大商

記者養成所招生
滿洲國記者養成所

奉天園藝綠地業組合公告
奉天園藝綠地業組合

宋大夫醫院
啓事

聲明丟失

聲明被聘法律顧問

脫離父子關係

奉天職業養蜂學院招生

奉天女子職業學院招生

崇文學院募集新生

天東亞商業學院招生

奉天日語學院招生

招生
聘請教師

奉天電報學院招生

北京命相　神算雲遊奇子

奉天盛京商業學院招生

奉天慈育職業學校招生

同慶吏生

燃料界驚異的革命兒
半成骸炭（化炭）
金泰公司

光明
殉情
日出
悲戀各劇　舞台名劇
上海影人劇團

百發百中・永久根治・神効祕藥
京城　都藥房淋菓

患年久的淋病與婦人病

本支社廣告
事務請通電話
二一一八九七號

虎骨花蛇露
老福順堂
虎骨熊油膏

興農社擧辦各種慰安工作
下鄉慰勞增產戰士辛苦

【新京】當此決戰体制之下，農產物之增產，與確保集貨，實為滿洲目前之重大任務，故政府當局，為期目的之完遂，大體直努於興農政策，積極努力增產及集貨等工作，故本年以來之增產集貨，於官民協力之下，已獲得予期以上之成果，新京興農合作社中央會，為慰勞各農戰士農民過去之辛艱，並激勵其將來更進一步之努力，同時特為實成民間興農事業指導機關之興農會，俾農民等深体政府之苦心計，前往於全滿各地農村，舉行各種慰安宣傳工作，頗博農民之好感，今値農產物集貨繁忙之時，該社為擴大此有意義之慰安工作，頃特聘請國內著名之藝術家，擔任紙劇，內容豐富，彩色精美，近已分別於各省縣指導之下，赴現地農村，巡迴公演，倍受農民之歡迎，今更計畫於政府主辦之巡迴演藝隊，前赴各地交易場出演，並陳列有關農事改良，民智啟蒙，移動展覽會以供農民觀賞，此舉不惟能提高農民對國策之認識，且猶可明勉農民今後努力於農產之增產，其用意之周到當為農民所感激云。

鐵嶺師道畢業生 來奉視察

【鐵嶺】縣師道學校本屆畢業生，一行三十名，由教諭阿部正基氏率領下於九日午後，首赴市公署訪問並澈禁衛科連絡，縣對市轄各警察所予以巡迴視察，作學生卒業前將獻身社會之一新認識，以充滿社會常識，徐縣學科長對全体學生予以鼓勵云。

青訓十四期生 舉行修了式

【昌圖】本縣青年訓練所第十四期訓練生若干名，自入所以來，經過兩個半月之長期，受該所小宮主事、軍事教官李少校今職員之熱誠教授，收圓滿之成績，日前舉行修了式，各方來賓參加之下，儀式隆重，各訓練生榮獲修了證書，歡然出所，乃返現地活躍云。

之饗後，一行始盡歡散會云。

要，因此與各機關聯絡，擇委任官、教師及會社會員等優秀分子，每人有分担區域，（每人兩組）於聖戰一周年紀念之十二月八日，即詔書奉戴日之夕，全市鄰組一齊召開常會，各指導員分担各區活動，斯次成果甚大，此後漸次普及全縣，將來我縣之保甲鄰組之强化，當大可期待云。

所屬會員對槍後赤誠 更加强團結與覺悟起見
首都滿系國婦大會盛大舉行

【新京】當茲大東亞戰爭一周年紀念之際，國防婦人會新京支部，為喚起所屬會員對槍後奉公之赤誠，更加强團結與覺悟，乃於九日午後一時，在協和會館舉開「槍後奉公滿系國婦首都大會」，是日參加之國婦會員，異常踴躍，準時開會，首先全体合唱國歌，於國民儀禮後，對大東亞戰沒英靈默禱，嗣讀時局詔書，繼由王會員朗讀皇軍感謝文，楊隱君國婦關總分會長率領全体朗讀國民訓，陸○明國婦道總會分會長代表讀宣誓文後，即入於講演，劈頭由蔡簡軍戰上校講演槍後國婦之任務，約歷半小時，次由女子師道學校教授王秀英女士講演，內容係關於大戰下婦女之重大使命，約歷四十分鐘，講畢，合唱會歌，並於全体精神激奮裡閉式，然後放映新聞電影，迄午後三時半始散會云。

宣誓文

一、要念及前線將士之苦，以質樸為宜，廢止虛禮，度有意義之生活
一、衣類及其他，要力求節約，更致力於物資更生購著明國
一、不為流言所惑，不發不平之語，努力防諜一致協力，不為長期戰所苦

强化鄰組常會 設置指導專員

【昌圖】縣本部為强化鄰組運營，對於鄰組常會之勵行，認為有一致實踐之必

興亞奉公聯盟 明年度預算運動方針

【大連】關東州興亞奉公聯盟，自本野副局長就任後，各部着手編成明年度預算，其編成方針，及明年度運動方針，決排除從來形勢的諸行事，一切皆取重點主義，即於青年組織確立上置為重點，關此日本人側，已結成關東州青年隊聯合會，其活動再擴之後，依之為日本人側，時局精神之推進體，同時更以目下準備結成中滿系青年隊，合併歸一聯盟，以此實合立為興亞青年隊，以扶大東亞聖戰時生活徹底，並統轄州民之總意，確立生活實踐體制，此外同局具體的事者，如鍊成部，非惟日滿青年之組織，他如女子，及幹部指導等，凡關於國防技術，皆有以訓練，至於實踐部，其目標為州民戰時生活之强化，並文化昂揚等，如此同聯

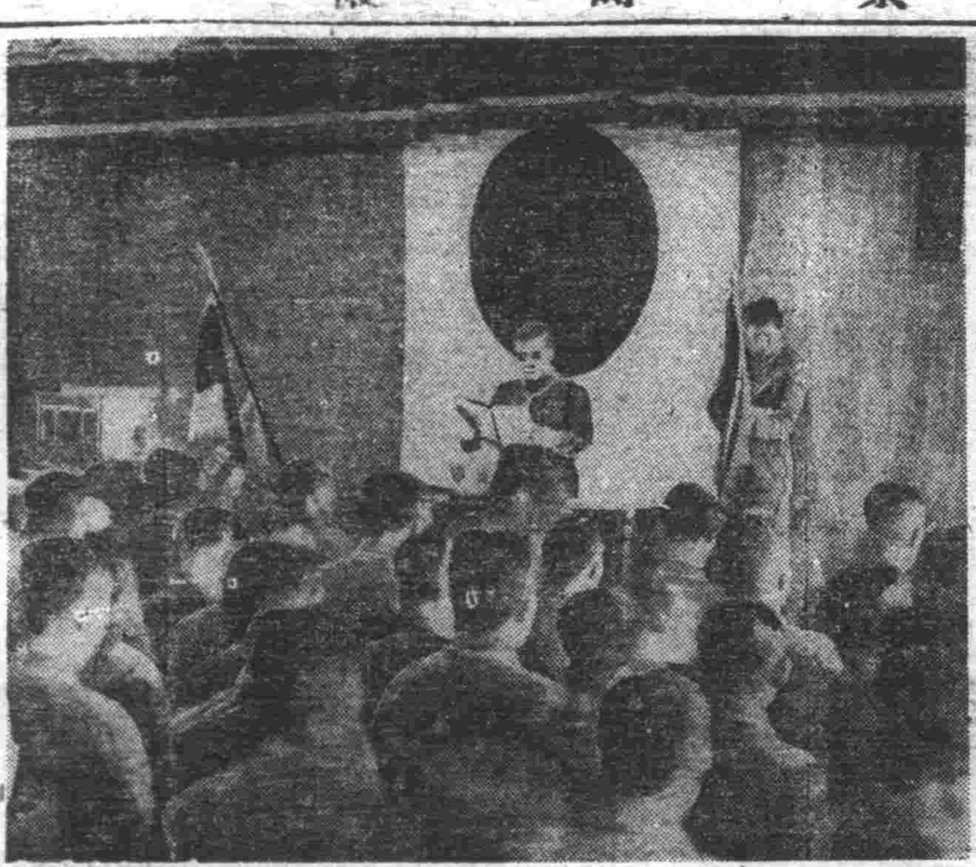
照片為武部總務長官宣示國民訓（於總務廳）

聖戰一週年感想
齊齊哈爾市長 金亞鐸

於去年十二月八日之今日，正値在大東亞民族中的鞏明而鬥爭撲滅之日，親邦日本於茲，決從英美侵略搾取之滿壓，拯救吾等東亞民族，蹶然而起，並且大東亞和平之基礎已經確立，於是而奮起，建設新秩序，以世界和平為美名，以巧言令色為淫飾之英美，以東亞為搾取對象，而伸張彼等數百年侵略魔手，或曰門戶開放，或曰文化交流，以恣其侵略之慾，由是觀之日滿兩國乃為打倒彼等伸張野慾之前衛，而介在不明瞭帝國意，甘作英美傀儡，未汪精衛閣下起，而建設新國民政府，更與我國結成友誼，而發表日滿華共同宣言，以期擊滅英美對於東洋之侵略，美英又誘惑其他國家，增强武備，發起挑戰之端以妨害親邦和平之交涉，而造成東亞危機，於危殆瀕瀕之際，親邦日本毅然奮起，擊碎一切障碍，「明詔煌煌，懸在天日」，於開戰當時，穩躍，御詔書，仰體詔書內之一節，正皇軍威武及御稜威下，而南北獲得赫赫戰果，大東亞戰爭僅一年過程，已確立如盤石之基礎，回想彼日，值珠灣一擊相繼獲得戰果，即自詡難攻不落之新嘉坡，今已改為昭南島而更輝奕，菲律賓緬甸，蘇門答臘，爪哇洲等東亞諸地域又有輝煌的建設，大東亞民族應雖建立起而踏入第一步之東亞建設，當此感激紀念之今日，市民等應一德一心，與親邦共同努力，邁同決心向完遂聖戰途上邁進，或生產基地，或北邊鎮護，完成使命之重任，以盡奉公之誠，一意精進，以援東邦之戰，今之戰爭為復興東亞，貢獻世界和平，官民注全生命力，完遂聖戰，市民等應以必勝之決心，勇往邁進。

庶民赤誠獻金國軍

【新京】世紀的感激之十二月八日，向國軍恤兵部獻金者有三，一、新京市住吉町九丁目之滿洲東洋木材株式會社，為慰問與關東軍協力守護北邊之國軍將兵，及警察官，由社員合同獻金一萬圓，二、國軍軍事處亦同以一萬圓，向國軍恤兵部獻金，三、四平省下之三百萬省民，亦由該省協和會發起，向治安部獻金五萬元，亦表赤誠。

連市準備創設 市民厚生協會
創立事業及其計畫

【大連】大連市，為促進大戰完遂除積極的倡導生活刷新外，並令各職場利用餘暇不時的鍛錬身心，並陶冶情操，使七十五萬市民，於各職場，鍊成明朗闊達的戰鬥精神，因故大連市準備設立厚生協會，同協會創立後，其事業計畫除關於聖戰完遂之市民厚生指導外，其他如奉國奉市精神之涵養，厚生旅行計畫，並其實施，健全娛樂指導，與擬闢，市民生活刷新，榮養改善指導，厚生運動普及，與助成星期日，祭日，商店閉店後，其餘暇等之效率的研究，及指導，更與其他厚生關係各團體，取連絡協同之下，取共同的活動，以此等諸計畫置以重點，使市民一貫，培養邁進聖戰之意志，而促其實踐，一方同協會內更設有厚生旅行部，健康娛樂部，及生活刷新指導部等，會員有分宜稱，會社，銀行，工場等會員，此外更分有團體會員，市民一般會員，正副會長為大連市長，及同副市長等云。

新用教育教師 勤務地點

【海城】縣公署，教育科，新採取之教育教師等，以入學之適合，銓衡之下，經庶務科，人事系規定，依如左地點，通知各教輔，就日任職，命王鳳山，高坎村國民學校教輔，奉給三四，命王輔，依給三六，命鄧興元，延濟，馬家村國民學校教輔，依給四三，分水村，官屯國民校教輔，依給四九，命李焕臻，湯岡子果子園分校教輔，依給三四，命林雲達，李氏房分校教輔，依給四三，命范樂民，牛莊國民校教輔，依給四○，命賈文才，分水村，官屯國民校教輔，依給三四，命常文秀，耿莊村，國民校教輔，依給三四，命黃淑均，八里村，國民教輔，依給卅。

縣編制游動隊 監護糧車

【海城】縣警務科，指警務股長，以時茲糧穀出荷的繁忙期間，車輛轆轆，首尾銜接，自屬顯然，特恐在利農人，運入糧車群，乘機場外交易，因此組織游動警數隊，到各村班，監護糧車，該股長，於五日早九時，率警尉涯景文，警尉補王雲生等，親赴耿庄村云。

滿人恤兵至誠 募集獻金四萬圓

【大連】奉公聯盟，在大東亞聖戰一周年記念日以前，曾提倡募集關東軍恤兵金，但迎以來，全州日滿民衆，各本國國恤兵之至誠，極力獻納，所謂集腋成裘，今日已收成大好成績，如大連市商會，西大連商會，及小崗子商會，東部商民會兄弟商民會，計共募集一萬七千二十圓，此外大連市商會日接到滿人獻納金二萬三千餘圓，總計已達四萬圓之巨額，并項前金，七日由大連市商會長，呈交於大連市役所分献於海陸軍各一半云。

無線電

十二月十一日（星期五）

午前

七、○○（新京）報時，國歌，建國体操，新聞，建國体操
七、三○（大連）初等日本語講座高宮盛通
八、○○（新京）唱片進行曲一，國民進軍歌二，青年進行曲三，軍人的精神四，皇軍的精神五，大東亞興隆進行曲六，協和進行曲七，愛國進行曲
一○、三○（奉哈）經濟通訊
正午（新京）報時，默禱（奉天）奉派大鼓同盃讚（三五）雷國棠

午後

一、○○（新京）新聞
一、三○（奉哈）經濟通訊
三、三○（新京）國民學校放送（一）講話大東亞戰的戰果（二）文教通訊
四、○○（新京）新聞
四、三○（奉天）食料品小賣價格
五、三○（奉哈）經濟通訊
五、三○（奉天）講演當國民儲蓄實踐並親切强調周間奉天市長王賢湋
五、五○（奉天）講組新聞
六、○○兒童時間（新京）作文朗讀，詔書奉戴日之感激，奉天市公立小南國民優級學校學生牛惠英、衛恒泰天市公立小西國民學校學生王藹光，張淑馨
六、三○（新京）中等日本語講座五百木元
七、○○（新奉）報時，新聞，告知，今日回顧，夜間節目豫告
七、三○（新京）講演新中國三大都市巡禮滿洲國通信社記者王洪濤
七、五○（新京）唱歌指導（一）大東亞戰爭完遂之歌
八、○○（哈爾濱）歌曲一桃花紅二，街頭月三，花山村六，清流映明月七，柳絮春歌李渠氏，成實，金蒂伴奏哈爾濱放送樂團
八、二○（奉天）相聲祥桂指揮蔡福山
八、四○（新京）新聞國民須知
九、○○（大連）輕音樂日本軍歌集大連放送管絃樂團指揮山下八一
九、二○（牡丹江）全滿劇藝演會（新京）四郎探母牡丹江放送劇團
一○、○○（新奉）報時，新聞，告知，明日節目豫告
一○、三○（新京）評詞五女七貞（二二五）宋桐軒

撫順版

盛京時報撫順支局

擊滅暴戾英美建設東亞聖業
聖戰紀念展開盛大行事

在八日撫順市，於清晨市民有志即陸續至撫順神社參拜神前，午此時是冰寒徹骨，而感激的神情，而在迎此大東亞聖戰第二年，誓忠堅強的決意而擊滅英美，並祈皇軍將士之武運，而感謝為國殉難者之忠靈。

此日各戶均懸揭日滿國旗，旗映朝日生出光輝，如祝親日本之途，於午前八時由於大東亞之天地總意謝除英美的意圖下，而市民施行一齊各戶閉之清掃，於午前十時參加撫順神社戰捷祈願祭，撫順加入行之永安台陸上競技場市民大會。

市民大會意氣震撼天地
二十八萬人民奮起擊滅英美

於戰勝祈願祭後，繼續市民大會，自午前十一時在永安台陸上競技場，有在鄉陸海軍人代表，義勇奉公隊，日滿市少年團，撫順中學，同高女，各國民學校生徒，青訓生並男女協和青年團，國防婦人會，各機關，一般市民，騎馬隊，犬隊等約一萬餘名集合之下而開催，在日本刻准在會場有後藤市長，角田部軍撫順聯合會長，杉木事務長，大垣炭礦長，人見安藏次長列席下，行國民儀禮後開會，齊唱日滿兩國國歌後，由後藤市長並胡副市長捧讀詔書，而人人面上莫不浮出感激的神情，繼續由後藤市長訓示謂，迎此大東亞戰爭第一年，而完遂戰爭入於第二年，「擊英美」英美為目指，正宣聖同新的決意與信念，而後藤市長訓示至此，已唱大日本帝國萬歲市民大會已告終了，即移入旗行列式，由騎馬隊，犬隊等為前，蜿蜒數里，如是開始大行進，於十一時四十分由會場出發，經炭礦事務所前，而在市公署前，設有受禮台，而各禮者有後藤市長，反

汽笛鳴全市一齊默禱

保衛軍中佐，上村隊長，百鳥憲兵隊長，大垣炭礦長，

親邦日本敢然膺懲暴戾英美國家群，由於神兵之迅速無不勝攻無不克，迄今已周年，在曠古戰爭史上可謂留之一頁新的記錄，而在此槍後感激之今日，為迎此十二月八日，而撫順市二十八萬市民感激之誠，尤見昂揚，自朝廟未上而市民意自動各自詣撫順神社參拜，而各戶於朱，明松懸，揭日滿國旗，為期擊滅英美之意圖下，在全市一齊施行清掃，而協和女子高等學校為期慰問皇軍將士，各在街頭募集獻金，午前十時在撫順神社執行舉行戰捷祈願祭，繼續內舉行市民大會，參加者約一萬數千餘名，在此日感激聲演與大日本帝國萬歲

長，輕金屬理事長代理，受行近之高呼萬歲聲裡各舉手而各禮，在東四條通合滿軍映行進，意義沖天聖置天地，向譽丘表忠碑，在該碑前向戰歿將士之忠靈行感謝之默禱後而散會云。

於旗行列向市中行進，於滿標準，在各職場或途中響揚正午，而向皇軍將士並英靈行虔誠的默禱。

午後由滿系市民開催記念講演會，而於有意義的此日感激的，「移入職域，以期完遂聖戰」之到底，而達成聖戰之使命，而決意行新的進展云。

誓殄殲敵舉行 戰捷祈願祭

以「擊英美到底」之新的覺悟之決意的八日，撫順市之戰捷祈願祭，於午前十時在撫順神社，由後藤市長，反保海軍中佐坂口炭礦長代理，朽木協和會市本部事務長，以及各機關代表，總軍撫順聯合會，各學校代表，國防婦人會，一般市民參加，同時古代表，國防婦人會，一般市民多數列席之下，在嚴肅盛大中執行云。

定例區長會議

撫順市之定例區長會議，於每月十五日開催之，本月之定例區長會，因年末及其他之關係，而變更於本月十八日午後一時，在市公署大會議室開催，同日行支給區長費，並區事務費，賞與，希出席者榮譽名觀，並相論在炭礦俱樂部，開催區長懇談會云。

大垣炭礦長 激勵講演

為期達成戰時下重要使命而使獻軍守於職場，因此為激勵鼓舞，撫順炭礦增產戰士，自本年初旬以來相當訪問各職場親立陣頭指揮之大垣炭礦長，於七日午後一時在機械製作所及大山採炭所演激勵之講演。

第二部冰上滑走 選手權大會

体育聯盟撫順市事務局為對滿洲特殊冰上競技獎勵計，特於二十日開催第二回全撫順第二部冰上競技選手權大會，希各學校或私人團体有意參加者，可參看下記要項為荷。

一、大會名第二回全撫順第二部冰上競技（滑走）選手權大會
一、主催體育聯盟撫順市事務局
一、期日康德九年十二月二十日午前九時半
一、會場永安台中央廣場滑冰場
一、種目 男子，五○○、一五○○，三○○○，五○○○，女子，五○○，一○○○，一五○○，三○○○
一、出場制限女子一人二種目以內，男子一人三種目以內
一、報名期日十二月十六日限，炭礦事務所工事事務所水道課，撫池林
一、表彰各種目每級勝者，均授與賞狀

西本願寺 祈禱戰捷

撫順西本願寺，在此光輝大戰果而迎大東亞聖戰一周年，為奉皇軍將士之武運長久，並祈諦國礎之不滅，於八日午後一時半執行征戰完遂祈禱法要云。

獵獸違反者 將實行嚴罰

在撫順市之禁獵區，最近有利用網羅，毒藥類，或危險的鋏子，陷穽等捕獲鳥獸，且在神社，廟，寺院境內等處，濫用空氣槍，對此尤多，撫順市警務處對此，將施行嚴重之取締，此時偶發見違反者，均嚴行處罰之要望一般市民加以協力云。

市公立各學校 畢業式日程

撫順市公署教育科，對本年度市公立各學校畢業式，而依下記日程實施之，茲誌之於下。

△十二月廿三日午前十時為中央學校，由市長並行政科長，視學，教育股長之參加，午后一時為中和學校，由行政科長，視學，教育股長之參加，午后二時為南台學校，由財務科長，視學，教育股長之參加，

十一時為萬達屋學校，由勞務科長，率同視學，教育股長之參加，午后一時為新屯學校，由財務科長之率同視學，教育股長之參加，午后二時為東鄉學校，由行政科長之率同德久屬員之參加。

△十二月廿四日午前十時為龍鳳學校，由大江技佐，並民屬官之參加，午前十一時為大官屯學校，由地政科長，並德久屬員之參加。

△十二月廿五日午前十一時為東郷學校，由三宅事務官，並民屬官之參加，午前十一時為清潔學校，由三宅事務官，並民屬官之參加，

槍後市民感激獻金

在東亞國民感激之日，裝部撫後市民向滿日撫順支社，親送獻金者如左。

△輕金屬電解工場白銀會各會員，以血與汗所得勞働之報酬，一部基金，而捐助陸軍恤兵金百三十六圓四角四分

△又該滿人從事員一同獻陸軍恤兵金十五圓

△下李石寨村長以下職員四名，以一個年之精晶三十一圓五角獻為陸軍恤兵金，

△永安區愛鄰組一班一組員九名，獻關東軍恤兵金十一圓二角二分。

△第二區第六班第三組員二十四名，在大東亞戰爭一周年紀念常會，全戰爭終了決議以每月五角施行常會獻金，此次以第一回十二圓作為海軍機獻納基金。且於此日之神前獻金，計為三百十三份，計金三千三百五十五圓，迄至現在計為三萬四千五百十三圓之多云。

滿系講演大會

於八日午後二時，在撫順鄉案劇場開開，集合市民數千餘名之下，滿系講演大會，出席者有胡副市長，第一軍管區附撫順事務所，公會常務理事開少佐，以及協和會市本部員列席之下，開催大詔，詔書奉讀，一周年記念滿系大會，先行國民儀禮後，首由胡副市長致開會辭，次由黃少校及閻少吾不組，以致陣南聽眾，口若懸河，而市民對此講不感激，莫不備底行動於時局認識，至于為此講演之形影（圖係開少三氏講演之形影）

滿映製作要員募集

當此大東亞聖戰下謀滿映使國策之使命故募集新時代映畫人材建設東亞文化之戰士

職種別要員 監督、攝影、腳本、錄音、現像者適當員之各助手約四十名

應募資格 各要為滿國民高等學校或有同等以上學力者（年齡滿十七歲以上三十歲以內，但家業日为必需經驗技能者不限年齡，年齡三十五歲以內，須身本滿達思想堅固之）

應募手續 1應募者須將左記書類提出於本社人事課 履歷書，健康診斷書，寫眞（半身手札形脫帽）2、截止日期 康德十年一月十五日

銓衡方法 先於書類審查後第二次銓衡詳細分別通知之

考試科目 身體檢查，口頭試問，筆記試驗，（常識作文）但對特定者省略筆記考試

銓衡日期 豫定康德十年一月末銓衡地址新京，滿映大連出張所，奉天出張所，哈爾濱出張所

待遇 國民高等學校卒業者月收六十圓 專門學校（日本）及大學（滿洲）卒業者同自九十九圓乃至壹百二十三圓 大學（日本）卒業者同自壹百二十三圓乃至壹百三十九圓

右乃學校新卒業之基準初任級考慮其職歷技能，年齡及有無家族等依每人身份給與查定之

關於縫裁加工業統制組合結成公告

茲依據康德九年十一月二十五日附公佈勅令第三二八號事業統制組合法結成全滿縫裁加工業統制組合對有左記資格者務於所限期日內將該當書類提出是荷關於創立總會另行公告

記

一、組合員之資格 有電力縫紉機參拾臺以上或人力縫紉機五拾臺以上之縫裁機加工業者
二、提出書類 保有縫紉機台數但須記入左記條項
1、製作會社名 2、種類 3、製造番號 4、縫紉機設置地
三、書類提出個所
（1）、新京特別市，吉林省，間島省者新京特別市西五馬路一二三ノ一號北洋ビル新京被服商工組合內縫裁加工業統制組合設立事務所（電話（二）一七五一番）
（2）、奉天省，四平省，錦州省，熱河省，興安西省興安南省，安東省，通化省者奉天市朝日區義光街一段二號奉天省被服工業組合內縫裁加工業統制組合設立事務所（電話（二）一五三三番）
（3）、牡丹江省，濱江省，三江省，龍江省，興安北省興安東省，安省，東安省，黑河省者，哈爾濱市道外立馬路九號哈爾濱被服工業組合內縫裁加工業統制組合設立中事務所（電話五三七七番）
四、期限康德九年十二月十五日截止以上

康德九年十二月七日
全滿縫裁加工業統制組合設立委員

第一期決算公告
康德九年十一月廿八日

貸借對照表

資產 科目	金額
礦山	三、九二五、二○○、○○
土地	五四○、○○
建物	五、一三七、○○
坑道	一八七、四二八、八四
諸機械	一六、二六七、○五
諸施設	一一六、六四六、五六
貯炭	二三三、四九○、七○
銀行預金	五三、五一五、三四
山林購入勘定	四五、四九一、四二
現金	六、九一六、三六
貯藏品	一一○、一○七、○一
配給品	二三、一七○、二三
假拂金	六八五、○六八、一三
未收金	四八、○七六、八○
差入保證金	二一、○○○、○○
合計	五、四六七、九五五、三四

負債 科目	金額
資本金	五、○○○、○○○、○○
借入金	三○一、五三八、三五
受入保證金	八四、三七○、○○
未拂金	一一、八九○、七一
身元保證金	二、○二九、八八
假受金	五三、六四八、六七
當期利益金	一四、四七七、七三
合計	五、四六七、九五五、三四

右ノ通リニ候也
康德九年九月三十日 久和炭礦株式會社
取締役會長 久留島秀三郎 取締役社長 灘聰和
取締役 曲林 取締役 千輪鐵也
取締役 植田勝政 取締役 立林駒市
監査役 神田藤兵衛 監査役 趙靜泉
監査役 高如九 監査役 盧土良
右兼在候職相違無之候也
役員選任之件
取締役 川崎良三氏 取締役 李德林氏
選任就任承認ス第二十三回取締役會ニ於テ川崎良三氏常務取締役ニ選任就任ヲ承認ス

可怕的肺病 安全的治療法

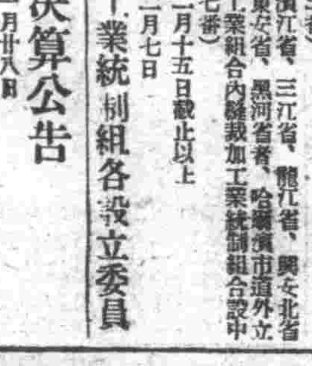

包裝 錠劑・三百錠・二千錠 粉末・九○瓦・二七○瓦

營養的改善

肺病若不設法治療，固然有生命的危險，然治療的方法，除了營養的改善，別無他策，所以現在肺病的治療，最風行的就是改善營養，因營養能給與身體細胞以活力，增大病的抵抗之外更能修補所損壞的部分，使其自然恢復

治療的特色

若素的製劑，乃以他藥所沒有的「活性黑麯菌」為主要成分，其中含有補給身體各種生理的消耗的蛋白質，有輔助細胞發育與繁殖的奴克連，有促進治癒，防止衰弱，增進體力的阿米諾酸，有解毒作用的幾斯丁，維持體力，預防和恢復疲勞，制止盜汗的肝糖，此外縮小肺病菌活動的理巴栽，各種維他命也都在內

適應症 胃腸諸症 衰老先衰 產前產後 小兒虛弱 肺結核

奉天市信濃町十七號 若素製藥株式會社 總本社 東京

胃腸・營養・肺結核

若素

東洋新品鍋爐
ボイラー

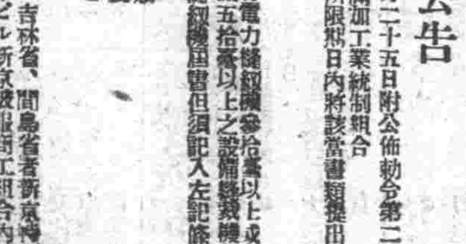

茲際大東亞聖戰下我滿洲建國十周年之佳辰為件隨工業勃發國策勞之完遂敝社不遺餘力特備東洋各種機械及鍋爐數基特別廉價以廣招徠如蒙賜顧不勝歡迎之至 材屬品等乃於最近運到新品

營業科目 紡績製綿紡線撚絲織布染色乾燥拉毛平光脫水煉炭鍋爐等各種新古機械買賣

滿洲纖維工業機械用品部給組合員
興滿洋行合資會社
奉天市北關區小北街二段一五二號 營業部電話（二）二六七七番

大連市雲井町一九番地
滿洲印鐵製罐廠
電話長四一二六三一

膠版印刷 美術畫片 商標紙盒 花鐵製罐 各種化粧品盒 及瓶蓋

奉天市瀋海區吉祥街一段三○號
奉天印刷製罐廠
營業所奉天市小西街一段十一號
電話二一六二六五番

招待中國代表講師
張會長舉開盛宴賓主盡歡

滿洲帝國協和會張會長（國務總理）、對此次出席大東亞戰爭一週年紀念興亞國民大會友邦中華民國派遣來滿之代表講師及隨員一行八名、特於十日午後六時半、在總理官邸、設宴招待、是日出席者、陪賓方面有三宅協和會中央本部長、及中央本部長（經濟部大臣）于（靜遠）谷（交通部大臣）于（民生部大臣）各常任委員、並及關員、同新民會諸員、賓一康中華民國駐滿大使、及同大使館參事官等、來賓方面有南京代表、教育部政務次長劉仰山氏、行政院政務委員戴英夫氏、服務委員會常務委員曹宗蔭氏及隨員東亞聯盟中國總會委員何仁傑氏、外交部參事員江亢虎氏、華北代表部參事驗技職氏、教育表、新民會專門委員朱華氏仙舟氏、共三十餘名、席上首由張會長致歡迎辭、再由來賓南京教育部政務次長劉仰山氏代表致謝答辭後、即開始入宴、賓主交歡、舉杯暢飲、頗爲微滿華友好之緊密關係、迄午後九時、賓主始盡歡而散云、

匪團襲來荷槍奮戰
甘願與夫同日死
鬼形染夫人堪稱巾幗英雄

【承德】不爲匪團所屈服、偉壯的、著手槍、幫助丈夫應戰、而行壯烈戰死的鬼形染夫人、她的事跡不劣於在興京縣殉忠殉職的故去的川添島夫人、所以她的壯烈、可以說是日本女性的精華、而據各方面綜覽情情繪『十二月十四日〇時頃、忽有有力匪團直對錦古線〇〇驛攻擊、而來、正逢此時之驛警備中的線道警護隊、分隊長鬼形發雄巡監補以下、各隊員、圍繞於驛舍的四方、而行死守的應戰、鬼形巡監補的妻子染夫人、也擊手槍、而行奮鬥的應戰、益行獲但持來的歡匪攻擊、爲了補鬼形巡監補的頭上、烈、故鬼形巡監補的精華、而已負有重傷、昏倒於當地、下頭而染夫人因受咽喉部、所以部及其他的貫通槍傷、接此急報遂成了壯烈職死、鬼形巡監補、於發出後的同月二十八日、亦發染女士之遺突、因此而行壯烈戰死的夫妻、彼等的精華、已擴佈散在熱設的西南國境上了、尤其染夫人以健壯的女人身體、爲了護庇夫君而遂戰死之事、乃第二川添島夫人也、與夫君共同成爲長城線的精華、而存留其萬世不朽的芳名、鬼形夫妻、葬儀、十日午后三時、於承德滿鐵會館、以錦州鐵道警護本隊葬、執行之

羅馬諾夫迦村的素描

把烏克蘭農村情趣完全移住在滿洲之羅馬諾夫迦村、那兒、可以聽到耕牛長閑的嘶聲、可以見到碧眼兒農婦們孜孜於食糧增産的姿影 (一)

獎勵科學技術戰士
舉開顯彰大會

【東京】科學動員協會得技術院及其他關係各省之後援、十日午前、在大東亞會館、舉開科學技術研究戰士顯彰大會、被表彰者二百名光榮參列、國民儀禮之後、科學動員協會專務理事佐藤市郎中將之致詞、有商工委員長和田技術院次長之發衛、經過報告、由佐藤理事顯彰狀並副賞贈東京水產試驗所渡邊修氏、又由井上技術院總裁對最功勞者二十名、代表技術院賞並遞信省電氣試驗所竹內吾一氏分別授與、繼由井上總裁之訓辭、企劃院總裁、文相祝辭（代讀）、受賞者總代東京帝大工學部高橋豐吉君之答辭等、後奉唱聖壽萬歲閉式矣、

香港忠靈塔 舉行地鎮祭

【香港】永遠祭祀於白耶士灣登陸華南合地之戰鬥及香港攻略戰陣亡之英靈之香港忠靈塔地鎮祭、已於八日午後二時、於香港戰之激戰地金馬倫兩方高地、繼讚谷總督當時之香港攻略軍司令官酒井中將華南艦隊司令長官等出席、盛大舉行、致修祓之儀後、即舉行入鍬式、次更由磯谷總督以下參列者奉奠玉串、而於午後三時閉式云、

京哈間地下電線完成 十五日舉行竣工式

滿洲電電爲謀新京哈爾濱間電話之正確迅速化、故於去年以來、銳意進行中之新哈間之地下電線、於最近可見完成、將於十五日午前十時在新京電報局、舉行盛大的竣工式云、

鎗後陣頭指揮者決意呼聲 ⑥
親立陣頭指導民衆 發揮流汗政治精神
皆川省次長暢談行政要諦

皆川省次長

『親立陣頭、實踐躬行』、這是親邦日本東條首相對遭逢開國以來國難之各界指導者所與的話語、自然協力親邦聖業之滿洲國官吏、亦非如是不可、奉天省皆川次長、關此會談述如次、

擔當民衆指導之官吏須體察民情、而不可獨善、由在學習得之行政學、政治學分出之施政、頗有流於空論之傾向、此際應當開導行政學、政治學等之國際最新的發展、即地之學問、即應各地方之特異性、故如甲縣實行豬之增殖、乙縣實施牛產增殖、或內縣實行造林等重點之施政、蓋亦行政學政治學之一也、皆川次長所談之實地、行政、政治學、實務合國家滿洲國行政之一指針、亦邁進第二建國之壯之巨步之滿洲國政治的要諦、該氏又談謂、

現在之官吏、多不流汗工作、所謂政治、並不止於以善良之施政、指導民衆、尤非吸收民衆於國家之目的不可、於是官吏之親立陣頭、發汗勞働、而非流汗工作不可也、

至此、力說『流汗政治』之次長、便精上眼鏡、出席明年度各市縣預算查定會議、

一〇二三四三六八、二九四	二四、五四七二二、〇八五	五、〇五七一〇二、六九五	一四、四四九九六、五〇六	七二、八四八九、六〇〇	六二、三一五九一、〇九六	九六、六八三〇、九六五	八一、八二二八三、三六四	二九、八〇三八、一七八	九四、一二〇九四五、三九二	九、〇四八〇、八四四

購買國債請到 滿洲興業證券 藤本證券 滿洲野村 滿洲山一 滿洲川島屋 滿洲角丸 滿洲大商

△特獎（五萬圓） 九一、八五五（奉天）
△第二特獎（五千圓） 七三、五七九
△頭獎（二千圓） 九一、一九七八一、一三一 八二、九八二六三、二六〇

四八、八七五 八、九八九 二一、九三四八一、〇二八 二七、八六二六〇、三一七 七一、六六四六六、七〇四 四四、六八七 九、一一〇 七〇、三四四八、六三八 一七、一八六一〇一三七六

一一、八〇五九二、六五七 五六、七七四六七、五〇四 七六、六〇三五、〇四 四八、〇九二五、五〇四 九五、四〇一三五、五〇八 八七、三八一

擊滅匪首許享植
慶城警察隊樹殊勳

自七月上旬以來、北安省慶城縣警務科國警佐指揮之特別挺身隊、追擊匪魁許享植匪團、該匪團以北安省爲中心、曾作軍事情報之警謀、襲擊警察機關及開拓地、淫兇惡之謀略、終被前記挺身隊、發見匪團潛伏地點、而向同省慶城、東興兩縣境森林地帶出動、努力索敵、迄八月二日午後九時頃、發見有匪人三十名潛伏於慶城縣蒙古山地區青風嶺、乃自翌三日午前二時半、開始行動、時在暗夜、且降小雨、幸順利完成包圍體勢、接近至距離二步的十米處、彼此一齊射擊、匪以無關槍三架、頑強反擊、三小時後、匪不敵挺身隊之勇敢攻擊、乃於五時十五分、拾置傷之許匪及屍體一潰走、不久元兇許享植絕命、挺身隊遂切斷敵人謀略活動之魔手成功、敵使用於諜報之無電機及重要公文等甚多、皆被沒收、而大學凱歌、許享植之屍體、按攜有品判斷、確爲該人、更有歸順匪證明、

本年二月、擊斃三江省鶴立縣之北滿兒匪相尚志、同月擊斃通化省佐存之殘匪魏五營、今又擊斃由國外侵入北滿之謀略匪許享植、皆警察之功、於此可見負大東亞戰下北滿治安重任之我國、治安日趨完善、又對殊勳之警察隊、關東軍及治安部大臣、特授賞金及褒賞、

警務司發表事實經過

關於擊死匪魁許享植事、警務司於十日發表如左、治安部警務司發表 本年春季以降實施北安濱江省一帶之謀略匪團掃蕩、其間戰、結果將該匪幹擊斃、於八月三日午前五時、北安省慶城縣警佐國兵所率警察隊、在同縣青風嶺附近、與有力之謀略匪魁許享植交戰、結果擊斃、許享植早已探求其所在、然曾一時逃避於國外、本年春從由某國再入滿、殊在最近第三路軍總指揮某及主要幹部再欲逃走國外中、事實上北滿、並抗聯第三路軍之實權任者、執軍政兩方面之實權以北安省爲中心、軍事情報之偵諜、由警察機關開拓地之襲擊、而操縱小型兇惡之謀略行動云、

潛踪北滿亂治安 惡貫滿盈終告授首

被擊斃匪魁之許享植別名李熙山、生於朝鮮平安南道、學歷職業其他尚未判明、康德二年東北抗日聯軍第三師長就任以來、歷任第九軍師長、就任東北抗日聯合軍西北臨時指揮部參謀、康德七年三月就任第三路軍總參謀長、同八年十一月兼任北滿省委宣傳部長、地方官

大興儲蓄揭曉

大興有獎儲蓄第二十回抽籤中籤號數如左

樞軸國外交官座談會（三）
樞軸陣營堅如鐵石 最後勝利已不在遠

英美的希望、本想使德國槍後崩潰、但是看現在這種情形、將來也和現在一樣、亦不過是一個夢想而已

司會 那麼請意國大使館聯邦高見

震貫氏意代理公使 大東亞戰爭與歐洲同様、乃因美英不讓之挑戰、欲以經濟封鎖、夢想將中勇之日本國民制服於其膝下、結果、以致惹起戰爭、而美國又自信謂『如日美開戰、則可於數週間內、打倒日本』、如斯無識之徒、對日軍力認識實在不足、但現在美國總可以明白了、戰爭一年間、日本軍獲得赫赫之大勝利、可以立證、西歐民主主義國家、冝多年間佔據東亞之地位、於焉完全喪失、日本赫赫之大戰果、乃有實現『建設亞細亞人之亞細亞』、是大亞細亞主義之理想、日本由滿洲中華民國共同協力之下、已確立完遂聖戰之鞏固基礎、

關於北非之情勢、據最近我們得到之消息、其現況大體可謂平穩、最初看法守備軍之微弱抵抗而上陸成功之美英軍、現在則面臨難局、其原因、一爲數援軍食糧彈藥之輸送困難、二、因軸心軍佔領突尼斯及德意兩軍向北非挺進等等事實、故該地美英軍之攻擊遲遲不展、反而攻勢漸漸於軸心軍、三德意兩國之潛水艇、活躍不休、在各海域威脅敵國之交通線、使日取頽敗之商船者、亦乃軸心軍勝利之要素、

固然敵方擁有數百萬人之資源及多量之戰爭資材、非屬時所能屈服敵者、然我們由英國里尼統率團結下之意大利國民信賴勇敢奮戰之意大利軍、至最後一人、亦決意敢戰、確信可獲得最後之勝利也、

司會 震貫先生說得很對、謝謝現在再請泰國公使談一談吧、

維勒約特泰國公使 我泰國位於大東亞共榮圈之南端、因地理上的關係、在大東亞戰爭未勃發前、時時意被殺英美帝國主義殖民族的侵略、所論在文化上、經濟上、政治上、軍事上英美是皆予以種種的壓迫我泰國全國民衆、如欲加以反抗及擴而驅逐其惡勢利於國外情則力不能及只有等待時機到來、當一九四二年、太平洋上一聲砲響後日本對美英宣戰以來、皇軍所到之處、無不告捷、不數月間、竟使美英於東亞所據之勢力、完全一掃竟這係大日本有意義的舉動不但使泰國國民脫出英美所壓迫的痛苦完全脫卻同時又使整個東亞大放光明、由是到昔日常說的以亞細亞人治亞細亞的的希望措日可待、爲此我首相皮本氏、乃毅然決然、率領全國民在自動與盟邦大日本帝國攜手、步向建設之途邁進、並且自與盟邦殺力過後、大東亞共榮圈以來、我國國勢日益完益猛晉、一日千里、因此我泰國國民全体除衷心對日本皇軍心致感謝之忱外、今後曾必舉全力協助日本皇軍之作戰以獲得我東亞民族之最後勝利、

司會 大戰已經一年了、我們從開戰的當時起、在新聞紙上、就常看到汪主席協力聖戰的言論與事實同時知道中國民衆、也都振起奮鬥精神和聖戰的体制、但是貴國協力聖戰究竟到了如何的程度、我們還想深的願意知道一點兒

胡主事 我們中華民國自從還都南京之後、便要實行兩個運動、第一就是東亞聯盟中國總會、這是在中日兩國共同宣言設後的第二年的二月一日、在南京成立的、成立的意思不外是把建設東亞的理想更加具体化、而求達大的發展、他的組織也說明、是本乎道義、同時主是以放擴自由主義為方針、相信這東而活動的時候、對於大東亞戰爭、一定有所貢獻的、我們要實行的第二個運動、就是新國民運動、是從本年的一月一日開始、當並大東亞戰爭爆發後、改進國民的生活、自然是當前的急務了、以往國民都有漠視國家的觀念、現在要把他變成無疑、以從國民的自由主義、現在要趨向協力於國家的統制、以求打倒英美資本主義的餘毒、以上便是中國現在不遺餘力所倡導所實行的運動、在這裏證明一下、這兩個運動並進、與東亞諸邦同甘共苦以求聖戰的完遂

司會 我們很相信胡主事的話、但是大東亞戰爭與聖戰以來、中國民衆抗戰的進展、確是對重慶抗戰的一大打擊、我們很想知道重慶方的陣營、倒是怎樣到如何的情況了呢、

王主事 重慶抗戰的沒落情形、因過不得身臨其境、詳細的狀況、是無從知道的、但是就觀到時重慶政府的反應看來、倒是非常明顯、第一是重慶側很有努力的人物投誠和平陣營的很多、而與以精神上一大打擊、第二是日本在南方勝得赫赫戰果之餘、更把美英援蔣的輸血路截斷、而使物資不足、第三從根本上說、蔣之抗戰完全依賴美英的支援、可是現在這些支援、已經不可能實了、聽說重慶近有厭戰的蘇聯、新疆、甘州、伊犁開闢一條新輸送通路的計畫、但是這能否成功、倒很讓我們懷疑、

司會 那麼對國民運動、我們再看現在的新政府呢、正實行著東亞聯盟與新國民運動、要把國民從根本上加以改造、

王主事 新國民運動、可以說精神學是並重的、再加緊的時候吧、

司會 就最近報的新聞、可以片斷的知道在中國實行的和平反共建國、像清鄉綏奸、使算是治標的工作、而新國民運動則是治本、也就是以國民能以根本改造的工作、要國民滅私奉公、體力生產、而協力戰爭、然而還希望（司會的說明說有希望還代表諸部的來賓）繼續談一談、

恩和布林代表 自從去年十二月八日開始、大東亞聖戰以後、十二月十二日、敵政府就對人民有所告論、而表明協力日本的態度、關領主席在本年一月十七日、德主席對人民強調了興亞教育、又在本年九月一日、主席改組、而德主席的就主席位、發表宣言的時候、又表明協力聖戰如此、蒙疆政府已經有了三番二次的在闡明決意了、同時很知道蒙古軍對於日軍的協力、已經有相當的經歷史、像七七事變張家口入城、以及德王席親自在陰山山脈以後、連絡各旗民衆與師助日、都是有著有致的事實、方今蒙古軍又在共榮圈的第一線上、負著國防重大責任、也可以說是協力大戰的一端了、此外蒙疆政府的官民也很有強力的團結、這都是可以供獻給大戰完遂的

司會 在貴國方面、有沒有類似協和會的組織？

恩和布林代表 在蒙疆、有總力委員會、會下有分會、同時還有對蒙民的興蒙委員會和對回族的回族委員會、然而都是以總力委員會爲推進中心的、

司會 費了很長的時間、承諸位惠給這很多的珍貴材料、實在感謝、那麼從現在起、就宣告散會吧、謝謝諸位的光臨、（完）

大豆可作洋服料子
山室氏苦心研究終告成功

【東京】關於以大豆作洋服之戰爭下重要之研究、日本已以包括大豆王國滿洲之共榮圈之大豆作爲原料之研究、人造纖維成功、其研究係以大豆蛋白爲原料、作成人造纖維化、而作成洋服料、以染色性、保暖性、彈力性言之、毫無遜色、東京工業試驗所山室利光氏、已決於十二日之工業科學會關東支部第六十八回定會（東京有樂町電氣協會講堂）發表、關於大豆纖白纖維化研究之第一次發表、該氏之研究、足以其堅實性、尤爲甚潤時之堅實性頗稠、以爲缺點、但對於此點、刻正盡最大之努力、又小室氏談話、我國具有產於大東亞共榮圈之滿洲華北等大資源之地、茲爲蛋白工業利用上、不僅於纖維、其他於可做物資應用、亦頗有功用、而有進行研究之必要、大抵不久即當完成云、

根箱式は ジユピター 筆記用タイプ用 協和商事株式會社

國兵乘馬驚逸
中學生冒險救護義勇堪欽

一國兵乘馬驚逸、披靡、時遇一中學生、奮不顧危險、以身爲之衝擊止、得救兵士性命、若此生者、可謂義勇矣、龍江國民高等學校二年生智浩善（十五）君前三日午前、赴校途中、行至奇公學東側孔子廟前時、逸馬兩匹奔馳如矢、一馬左足拖一兵士、已人事不省其身休、即將觸馳前木柵、若然性命不保矣、智君急踴同級生于永同君（十五）、奮不顧身迎駭堵截、兩馬亦驚頓停步、適有憲兵喇叭通過此、兩君乃撫起兵士於車上、載至附近之後生病院、急加療治、未幾此國兵甦醒、得保無兵〇〇部隊、名徐鍾勤、少兵也、徐少兵歸營、報告於部隊長、部隊長即赴該校、致謝意焉、

風箭

▽…美國方面發製、從明年起、就實施食糧配給制度了、自然爲『富有之國』的美國、在戰爭必要的時、也得樹立戰爭的體制、積於奢侈的美國民、是否能服從戰時體制而實行呢、頗有疑問、

▽…日滿國民、參與以來、和一切困苦相搏鬥、次第征服了它、已經超過於他們萬萬千千、所以王奉天市長、當大東亞戰爭一周年紀念日、陳述說、職爭是與缺乏相鬥、惟有征服它的人、纔把握着勝利的關鍵、

▽…由大東亞共榮圈遂了擇取的歐美人種而開闢我們新天地的日子、已迫近了、我們當克服制物、

記者養成所招生

茲左記要項招生
一、修業年限 一個年（康德十年一月入所）
二、募集人員 二十名
三、應募資格 1國民高等學校卒業2日語檢定考試二等以上合格者3滿洲國…
四、報名日期 康德九年十二月十五日截止
五、提出書類 入學志願書、自筆之履歷書（抄）、受驗校卒業證書（抄）、近最六ヶ月以內所撮者寫真
六、考試地址 新京中央通四三滿洲國通信社內
七、考試日期 新京十二月廿四日 奉天十二月廿三日
八、考試科目 日語（二等程度）、漢文、常識、口頭試問、身体檢查
九、在學中之待遇 在學中備有宿舍收容、每月支給學費六十圓
十、卒業後之待遇 在滿洲國通信社及新聞各社採用之
十一、報名地址 新京中央通四三、國通ビル內
滿洲國記者養成所

奉天園藝綠地業組合公告

茲遵奉天市指令第八四號（奉市土都第四四〇號）ノ二康德九年十月二十八日附奉園組第一號認可設立奉天園藝綠地業組合故對奉天都邑計劃區域及接近地域內經營左記營業者如未加入本組合時務希向左記事務所於康德九年十二月二十五日前提出加入申報是荷特此公告
『苗圃溫室造園盆栽植木花卉種苗』
一、營業種目 切花類及其他『有店舖之販賣業者及營露店行商業者』
康德九年十二月八日
申報地 奉天市大和區青葉町第四五號
奉天園藝綠地業組合 電話（三）八〇五九番

宋大夫醫院 啓事

敬啓者本院前長宋大夫醫院茲承各界援助指導幸未倒鄙人感謝洽洽茲因同仁醫院六年於宋大夫醫院訂十二月十五日正式開診 址小西城門裡路南 宋國本之俠謹啓

聲明丟失

康德九年十二月八日午後三時在奉天北市場十八號路遺失拉鎖皮包一個內有西川五郎契約一張保條一張西川取房租領收證二本及東拓銀行手摺與敝人印章一枚其他字據手戳等無論何人拾得概作無效如有拾得送至吉樂堂者必有重謝決不食言 奉天市北市場吉樂堂 楊滌山啓

聲明敝聘法律顧問

敝人聘請朱金元律師爲本律師常年法律顧問有侵害敝人財產名譽信用者該本律師依法保障維護之 寶瑞之朱金元啓

脫離父子關係

犬子郝現年內家務不分情願自願在外作業脫離父子關係倘犬子在外發生任何事故及債務與家庭毫無相干而債權人自向清理以免交涉特此聲明 奉天市敷島區厚生街四段三八番 郝玉藩啓

奉天職業養蜂學院招生

一、科別 實務科五十名通信科若干名
二、資格 國優畢業者均合格
三、報名日期 自十二月一日起至廿四日止
四、考試日期 十二月廿七日
五、地址 奉天市東陵區…街三段十三號 電話（四）三六八六番
另有詳章函索（附郵票六分）即寄

奉天女子職業學院招生

一、報名日期十二月廿六日止考試日期十二月廿七八日
二、考試科目日語滿語算術口試
三、校址奉天市東關區大東街二段一二七號
另有詳章函索附郵票六分即寄

奉天 崇文學院募集新生

地址 瀋陽區大街一段二六一號 電話（四）四三八號 本院備有宿舍及遠路通學 簡章附郵六分即寄

奉天東亞商業學院招生

一、資格 國民優級學校卒業
二、人數 三級（百五十名）
三、報名日期 自十二月一日至十二月二十四日
四、考試日期 十二月二十六七兩日
五、學院地址 奉天瀋陽區靜安街一段九九號 電話二一四六二八番
六、簡章 （附郵票六分）

奉天日語學院招生

宗旨 本校按照民生部規程中等學校辦理
科別 （日本語科）（商業科） 新年各部百八十名
資格 限滿洲國內國民優級學校畢業者
考試 十一月廿五六兩日（正午十時）在本校施行 校址奉天市大南街四段六十一
（函索入學詳章附郵六分即寄）

招生

額數 國民高等土木科一年生六十名
資格 愛新覺羅子弟國優學校卒業者或有同等學力者
報名截止 九年十二月二十五日（部代報限不收）
函索簡章及用紙附郵票六分即寄
奉天鑲黃旗小南街三段一八七號

聘請教師

上木科一名 月薪百元以上
奉天鑲黃旗學校長 宗室慶厚

奉天電報學院招生

學額 一二〇名
入學資格 限國民優級學校程度
報名日期 自十二月一日起至廿四日止
考試日期 十二月廿五廿六兩日間
地址 奉天市小南邊門裡
另有簡章函索付郵六分

北京命相 神算雲遊奇子

諸君有萬難大事速來解決與衆不同論骨談相細批八字 天星測命武候奇門 奉天小西邊門裡魁星旅社樓上三九號

奉天盛京商業學院招生

入學資格 限國民優級學校卒業（課程與國高同）
招生額數 一年生二百四〇名
報名日期 即日起至十二月二十日止
校址 奉天市小南街一段五二號
簡章函索（附郵六分）即寄

奉天慈育職業學校招生

一、學額 一年生一〇〇名
二、資格 國民優級學校卒業者爲合格
三、報名日期 自十二月一日起至十二月廿四日止
四、考試日期 十二月廿五日廿六日兩日間
五、地址 奉天市小南邊門裡（即小南街二段三號）
簡章函索（付郵票六分即寄） 電話四・二四五六

同慶更生

奉天市大東門裡北華行胡同 濟世藥房宋宅成藥擅治痼疾
○奉天小南區公所賀興麟感謝○治癒長子七年半身不遂
○新京順德泉茶莊與雲感謝○治癒腿八七年結腸委退難
○吉林市內順城街周文魁感謝○治癒二女四年子宮病
○奉天鐵路總局公署金星育感謝○治癒內人三年肚腹痛
○海城東北悟園屯張文福感謝○治癒內人多年痃癖
○哈爾濱上號公記商號全感謝○治癒本人三年久淋白濁

燃料界堪驚異的革命兒 牛成慌炭（化炭）

煤量防止 理想省燃料 愛小命者多化炭
本品之特長
○滿洲國內火爐之爐及下部設置燃板依此最爲經濟燃料
○火爐七輪廚房及炊事用最適品
○火起時無青煙瓦斯時必將通風之窗開其八分且
○臭 ○約時石炭之四倍 ○註 火力強度
○約木炭價格三分之一 ○內部溫度何時皆可平均 ○經濟的理想品 ○每日掃除一次
販治用以木炭代用品殊爲至便
價格公定價額
新用電話及書面叫貨申請爲荷
奉天市鐵西區衛工街三段ノ三 奉天燃炭販賣組合員 金泰公司 電話五一三五三七番
中込所奉天市小西區小西街三段一八五（永豐興內） 金泰公司出張所 電話二一六七四一

百發百中・永久根治・神効秘藥 京城 都藥房淋藥

本舖爲預防花柳病 △一年久淋 △男子淋病 △女子白帶
合資會社 都藥房 奉天小西區

患年久的淋病與婦人病

本支社廣告 事務請通電話 二一一八九七號

虎骨花蛇露 老福順堂

本露爲虎骨花蛇藥酒之精製品藥料加重効力特強功能驅風散寒開痺止痛補氣養血旺盛活力主治半身不遂口眼歪斜四肢麻木腰腿疼痛肝胃氣痛小腸疝氣月經不調赤白帶下氣虛血虧身弱早衰
奉天市大南街一段一九四號
歡迎外埠批發利潤格外從優
每瓶四元伍角函購外加木箱郵費一元六角
虎骨熊油膏 本膏主治與虎骨花蛇露略同依照仿單所載屬癬癰症貼在患部 購每次外加郵費三角

光明

電話（四）二一八一 城內鼓樓南
奉市城內首次公演 所至各地有口皆碑
十二月九日 十日 十一日 殉情 悲戀名劇
十二日 十三日 十四日 日出 舞台名劇
上海影人劇團
當明影星 上官雲珠 賀賓 周鈞 韓非 丁即人 孫芸君 手燕華
全員二十餘名總合大公演
同時電影鉅片大會

◇優待本院觀念◇ 票價 樓上一律二元五毛 樓下幼室一律一元三毛
注意 長期短券一律待效

興農社舉辦各種慰安工作 下鄉慰勞增產戰士辛苦

【新京】當此決戰體制之下、農產物之增產、實為滿洲目前之重大任務、故政府當局、決定積極努力增產及蒐貨等工作、故年以來之增產蒐貨、於官民協力之下、已獲得相當之成果、新京興農合作社中央會、為對農民過去之辛勞、更進一步之努力、同時並以育成民間興農事業、將興農會、慰勞農民之苦心、前往全滿各地農村、舉行各種慰安工作、頗博農民之好感、今值農產物蒐貨盟總、決成實績、並以有意義之慰安工作、如戲劇、紙戲、內容豐富、多色精美、近已分發各地於各省導之下、實現地農村、巡廻公演、備受農民之歡迎、今更計畫於政府主辦之興國演藝隊、前往各地交易場出演、並陳列、關於農事改良、民智啟蒙、移動展覽以供農民觀賞、此舉不僅能提高農民對國策之認識、且鑑可期勉農民今後努力於增產之奮鬥、其用意之周到當局、農民所感激云。

鐵嶺師道學生 來奉視察

【鐵嶺】鐵嶺師道學校本屆卒業生、一行三十名、由教諭引導於九日晨抵奉、首赴市公署訪問並蒞警察廳參觀、復對市內各官衙視察、作畢業前之見學、以充實社會常識、並蒙當局長對全體學生予以鼓勵。

青訓十四期生 舉行修了式

【昌圖】本縣青年訓練所第十四期訓練生若干名、自入所以來、經過兩個半月之長期、受該所小寧主事、軍事教官等、校內職員之熱誠教授、收效頗大、成績日前舉行修了式、各方來賓參加之下、儀式莊嚴、各訓練生榮獲修了證書、歡然出所、乃返現地活躍云。

興亞奉公聯盟 明年度預算運動方針

【大連】關東州興亞奉公聯盟、自米野副局長就任後、各部著手編成明年度預算、其相成方針、及明年度運動方針、決排除從來形勢之諸行事、一切皆取重點主義、即於青年團體確立上置最重點、關于日本人側、已結成關東州青年團聯合會、其活動再於之後、依之當日本人側、時局精神之推進總、同時更以日下、準備結成中滿系青年除、合併歸一合立興亞青年團、以此實施戰時生活徹底、以扶大東亞戰爭之完遂、並統率州民之總意、確立生活實踐體制、此外同局具體的事業、如練成部、非惟日滿青年之組織、他如女子、及幹部指導等、凡關於國防技術、皆有以訓練、至於實踐部、其目標為州民戰時生活之強化、並文化昂揚等、如此同聯

宣誓文

一、要念及前線將士之苦、以實踐信旨、廢止虛禮、度有意義之生活
一、衣類及其他、要力求節約、更致力於物資更生儲蓄報國
一、不受流言所惑、不發不平之語、努力防諜一致協力、不忘長期戰所苦

所屬會員對槍後赤誠 更加强團結與覺悟起見 首都滿系國婦大會盛大舉行

【新京】當茲大東亞戰爭一周年紀念之際、國防婦人會新京支部、為喚起所屬會員、對槍後奉公之赤誠、更加強團結與覺悟、乃於九日午後一時、在協和會館舉開『槍後奉公滿系國婦首都大會』、是日參加之國婦會員、異常踴躍、準時開會、首先全體合唱國歌、於國民儀禮後、對大東亞戰爭殉難將士默禱、旋朗讀時局詔書、繼由王會長朗讀皇軍感謝文、揚總分會長率領全體會員、朗讀國民訓、陸軍明國婦道德分會長代表讀宣誓文後、即入於講演、劈頭由禁衛軍戴上校講演槍後國婦之任務、約歷半小時、次由女子師道學校教授王秀英女士講演、內容係關於大東亞下婦女之重大使命、約歷四十分鐘、講畢、合唱會歌、然後於全體精神振奮裡閉式、然後放映新聞電影、迄午後三時半始散會云。

强化鄉組常會 設置指導專員

【昌圖】縣本部為強化鄉組運營、對於鄉組常會之勵行、認為有一致實踐之必要、因此與各機關聯絡、選任優秀分子、教師及公吏等擔任指導專員、每人各分擔區域、(每人兩區)、於聖戰一周年紀念之十二月八日、即詔書奉戴日之夕、全市部組一齊開催常會、各指導員分擔出席指導、俾成果甚大、今後漸次普及全縣、將來式縣鄉組織之強化、當大可期待云。

聖戰一週年感想

齊齊哈爾市長 金亞鐸

於去年十二月八日之今日、正值吾等大東亞民族的黎明而聯盟、忽於日親邦日本於奮起、從美英侵略掠奪之下解放出來、並且大東亞和平之基礎已奠定、於是而臻皈依東亞新秩序、以世界和平為美名、以巧言令色之挾手、英美、以東亞諸國為舞台、而伸霸彼等數百年侵略魔手、或以門戶開放、或曰文化交流、以恣其侵略之欲、由是觀之、日華兩國之間、企圖石不明戰爭、而陷東亞於不安之境地、此次日滿華共同宣言、以鑿破英美對於東洋之制覇而美英又誘惑其他國家、寧強武斷、發起挑戰之端、以妨害親邦和平之交涉、而造成東亞危機、於危殆顛倒之際、親邦日本毅然奮起、繫碎一切障礙、『明詔煥發、照乎天日』於儼然當時、靈暇、御詔書中所謂之一節、正是皇軍威武及御稜威下、而南北獲得赫赫戰果、大東亞戰爭一年過程、已確立如盤石之基礎、回想彼日、假珠灣一擊明遐邇得戰果、即自誇難攻不落之新嘉坡、今已改為昭南島而更有菲律賓緬甸、蘭印各國、渡黑洲等東亞諸地域又有輝煌新的建設、大東亞已呈黎明曙光、我東亞民族關聯並立起而踏入第一步之東亞建設、當此盛讚紀念之今日、市民等應一德一心、與親邦共同努力堅固決心向完遂聖戰途上邁進、或生產基地、或北邊鎮護、完成使命之重任、以盡奉公之誠、一意精進、以援友邦之戰。今之時局、聖戰復興東亞、貢獻世界和平、官民注全生命力、完遂聖戰、市民等應有必勝之決心、勇往邁進

庶民赤誠獻金國軍

【新京】世界的聖戰之十二月八日、向國軍恤兵獻金者有三
一、新京市住吉町九丁目之滿洲東洋木材株式會社、為感謝東軍協力守備北邊之國軍將兵、於警察官、由該社合同獻金一萬圓
二、國軍軍需廠亦同以一萬圓、向國軍恤兵部獻金
三、四平省下之三百萬省民、亦由該省協和會發起、向恤兵獻金五萬元、赤表其誠

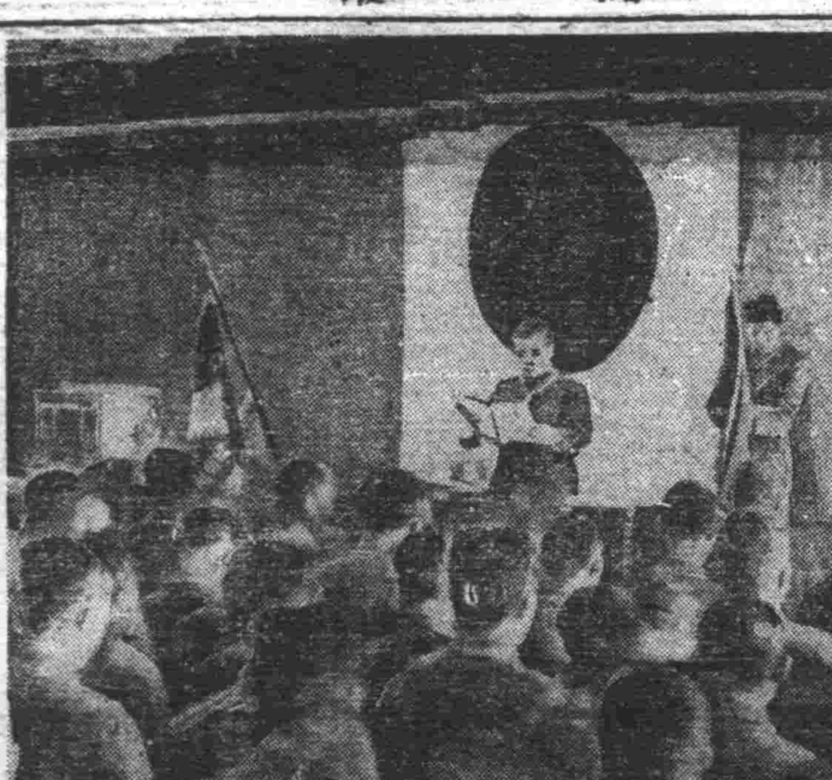

照片為市部總務長官宣示國民訓(於納涼廳)

連市準備創設 市民厚生協會 創立事業及其計畫

【大連】大連市、為促進大戰完遂、除積極倡導生活刷新外、並令各職域利用餘暇下時的鍛鍊身心、並陶冶情操、使七十五萬市民、於各職場、鍊成明朗潤達的敢鬥精神、因故大連市準備設立厚生協會同協會創立後、立厚生事業計畫、除關於聖戰完遂之市民厚生指導外、其他如報國愛市精神之涵養、厚生旅行計畫、並其實施、健全娛樂指導、與獎勵、市民生活刷新、榮業改善指導、厚生運動普及、與助成星期日、祭日、商店閉店後、其餘暇等之效率的研究、及指導、更與其他厚生關係各團體、取連絡協同之下、取共同的活動、以此等諸計畫遂以重點、使市民一貫、培養滿進聖戰之意志、而促其實踐、一方同協會內更設有厚生旅行部、健康娛樂部、及生活刷新指導部等、會員有分官衙、會社、銀行、工場等會員、此外更分有團體會員、市民一般會員、正副會長為大連市長、及同副市長等

新用教育教師 勤務地點

【海城】縣公署、教育科、新採取之教育教師等、以人地之適合、經衡之下、經應務科人事系裁定、依左左地點、通知各教師、與日任職、命王鳳山、高坎村國民學校教輔、俸給三四、命王玉清、馬家村國民學校教輔、俸給三六、命鄧興元、分水村、官中國民校教輔、俸給四九、命李鴻聲、湯岡子果子園分校教輔、俸給三四、命林雲達、李氏房分校教輔、俸給四三、命范榮民、牛莊國民校教輔、俸給四〇、命黃文才、分水村、官中國民校教輔、俸給三四、命常文秀、耿莊村、國民教輔、俸給三四、命黃淑均、八里村、國民教輔、俸給卅

縣編制游動隊 監護𨍭車

【海城】縣警務科、因警務股長、以時茲繁忙出荷的繁忙期間、車輛擁擠、首尾銜接、自屬雁然、於恐有利農人、滙入𨍭車群、乘隙塗外交易、因此編組游動警數隊、到各村莊、監護𨍭車、該股長、於五日早九時、率警尉飛景文、警尉補王鑾年等、親赴耿庄村云、

滿人恤兵至誠 募集獻金卅萬圓

【大連】奉公聯盟、在大東亞戰爭一周年紀念日以前、曾提倡蒐集對軍恤兵金、以期滿民衆、各本圖國恤兵之至誠、所謂集腋成裘、今日已收成大好成績滿人側市內、如大連市商會、西大連商會、及小崗子商會、東滿商會等市民會、計共募集一萬七千二十圓、此外大連市商會滿日接到滿人獻納金二萬三千圓、總計已共四萬圓之巨額、於塌簿金七日由大連市役所分獻於海陸軍各一半云。

無線電

十二月十一日(星期五)

午前

七、〇〇(新京)、報時、國歌、建國体操、新聞、建國体操
七、三〇(大連)初等日本語講座
八、〇〇(新京)建國体操講演
十〇、三〇(新京)唱片進行曲一、國民進軍歌二、青年進行曲三、軍人為精神四、皇軍為精神五、大東亞興隆進行曲六、協和進行曲七、愛國進行曲
十〇、三〇(奉哈)經濟通訊
正午(新京)報時、歡讀、講習(奉天)奉派大鼓回奉
十二、三五)電讀(奉天)食料品小賣價格

午後

〇、二〇(新京)新聞
一、〇〇(奉哈)經濟通訊
三、三〇(新京)校放送(一)講話大東亞戰爭之戰果(二)文教通訊
四、〇〇(新京)新聞
四、三〇(奉哈)經濟通訊
五、三〇(奉天)講演當國民儲蓄實踐並親切強調周間奉天市長王賢湋
五、五〇(奉天)兒童時間(新京)新聞
六、〇〇兒童時間(新京)新聞
六、三〇(奉天)作文朗讀、詔書奉戴日、感激、奉天市公立小南國民優級學校學生孫德英、衛惕奉天市公立八國民學校學生王德光、吳淑賢
七、〇〇(新京)中等日本語講座第五百六十九回
七、二〇(新京)新聞、今日回顧、夜間節目預告
七、三〇(新京)講演新中國之三大都市巡禮滿洲國通信社記者王洪濤
七、五〇(新京)唱歌指導(一)大東亞戰爭完遂之歌
八、〇〇(哈爾濱)歌曲一、桃花紅二、街頭月三、花月良宵四、薄情郎五、鐘山村六、清流映明月七、柳浦春歌八、紫雲九、成言金蒼伴奏哈爾濱放送樂團、指揮吾鳳山
八、二〇(奉天)相聲捨娃娃、村郎民生相臣
八、四〇(新京)新聞國民須知
九、〇〇(大連)輕音樂日本軍歌集大連放送管絃樂團指揮者山下八
九、二〇(牡丹江)全滿醫劇演藝(第一日)四郎探母牡丹江放送劇團
一〇、〇〇(新京)報時、新聞、告知、明日節目預告
一〇、三〇(新京)評詞五女七貞(三二五)宋福敏

遼鞍版

康德新聞社遼鞍支局 ... 遼鞍販賣所 ...

槍後赤誠十足表現 聖戰一年間市民踴躍獻金

【遼陽】自大東亞戰爭勃發以來、遼陽十二萬市民、即竭誠奉獻獻金、或軍用機獻納運動、可謂十足表現槍後國民之赤誠、自去年十二月八日、宣戰大詔奉戴日始、至本年十二月七日止、於此一周年間、遼陽市民、對陸海軍恤兵金及國防獻金、總額已達六萬九千二百六十八圓五角三分、(內憲兵隊收到恤兵金四萬一千七百三圓七角三分、市警務科收到國防獻金、二萬七千六百六十五圓八角)、除此之外、更有獻納機資耐金、十三萬餘圓、由七一年間之存蓄獻金、可把遼陽市民之真摯熱烈的愛國心完全流露云。

謀教員素質向上 開教育連絡會議

【遼陽】縣教育當局、爲及促進教職員之素質向上起見於昨(九日)日在警察禮堂、開催月例(一水曜日)依例時局教育連絡會議、當日上午十時起、由縣下各中小學校長、計餘名全體出席之下、校長、中心校長、數十名、與省教育會、聯合主催、校長、遼陽地區、時局教育講習會、業已開幕、茲於昨七日起、至八日止、在兩日間、由遼陽市縣與鞍山市內各教育當局、以及三市縣滿系視學、縣參事官、實驗校長、中心校長、數十名出席之下、首於時局教育發展狀況、應對於時局教育之諸題、謀指導之徹底、所有初等教育教師、對時局認識之把握、方能把滿民心、得以安定詳加討論、以講連成所負之使命、結論關於九年度事業之整理、與來年度事業計劃之樹立、並其他會議、圓滿解決、遂宣告閉會云。

時局教育講習會 昨圓滿閉幕

【遼陽】奉天省民生廳文教科、與省教育會、聯合主催、遼陽地區、時局教育講習會、業已開幕、茲於昨七日起、至八日止、在兩日間、由遼陽市縣與鞍山市內各教育當局、以及三市縣滿系視學、縣參事官、實驗校長、中心校長、數十名出席之下、首由省講師指講、內容為國策、至八日午後一時、講演終了、於是開始座談會、大致關于出荷協力、與時局教育各種施設上、有所懇談、歷很久時間、至鐘鳴五句、遂宣告閉式、實行解散式、

糧穀出貨成績良好 農民徹底槍後赤誠

【遼陽】對國家非常時局、農產和出荷量之確保政府當局已將這兩個問題、置為國策上的重要、省縣各署出荷狀況、特地表到遼陽縣下出荷交易場、一因地交通便利、一因開設此地出荷成績非常良好、可惜去的日期太晚了、十分之七的農民、已全部出荷完了、只有少數的農民在交易場內出荷由這一點看來、他們皆踴躍爭先的出荷、這也足以表明可想到槍後農國之赤誠云、想外的好成績、這不能不認為是國家的督勵人民、努力所致、記者將確實明瞭現在心裡、故近來已展開火熾的糧穀出荷督勵工作、一般農民層、受到槍後責任的自覺、關於出荷的成績、已收到意

糧穀小賣價格公定 縣通令商民遵行

【遼陽】縣經濟科、關於康德九年度之糧穀類小賣價格業經決定、茲經通令各街村警察轉飭遵照、自十二月一日起實施、並使徹底周知、一般商民、以資遵守、其決定價格如左(運賃諸掛一斤當小賣價格)

高粱	一角七分
包米	一角七分
穀子	一角九分
稷子	一角九分
黍	一角八分
豌豆	一角
赤小豆	二角一分
雜小豆	二角一分
大麥	一角一分
精白高粱	二角一分
包米粉	一角一分
精白穀子	二角七分
精白稷黍	二角八分
精白黍	二角五分
精白稗	二角三分
蕎麥	一角八分
白花小豆	二角
綠豆	二角六分

糧穀運費決定 縣令街村實施

【遼陽】縣經濟科、關於糧穀類、並特產物、及其加工品之運費、前已通令各街村遵照辦理、茲特決定自治線、或主要商區、至各街村之運賃率、決定如左列辦法

(一)公定運賃率、並於康德九年十二月一日起實施、運賃之計算、以配給所合行之均衡計算、以遵萬遺憾、其決定運賃率列左、一、運賃率、重量壹百瓩里程一粁當六分、二、通用地域全縣下各街村、

(配給洋釘鐵線辦法)

【遼陽】縣經濟科、茲決定於十二月份內、向各街村、配給康德九年度第一四半期民需用洋釘鐵線生必品、實施要領列左、

(一)配給方法、(1)考核縣下各街村之情形、依另表街村別配當之、(2)各街村將需要申請書送縣之、而開重要物資統制委員會、於配當範圍內決定配給數量、(3)街村委員會勸受配者得發給配給票、(4)各街村委員會、得將金物販賣店舖組合組設組合員亦可、(5)指定為配給辦理者之特殊組合、由縣經濟科直接指定配給、

二、配給價格(1)種別及價格(別表)、(2)縣販賣店、遼陽市瑞寶源、大和通和洋行、(3)各街村之配給價格、以公定價格上加諸運賃及配給手數料等、而各街村之配給手數料、但配給手數料、以販賣價格之一成、三、水害對策用另有考慮目下向省方申請中

市準築竣工 綜合落成式

【遼陽】遼陽縣內康德九年度遼陽市所施行之各種建築事業等、幸蒙各方協力援助、現對一切設施事業、均告竣工、故市當局、特於本月九日午前十一時、假遼陽市警務科講堂、召集各關係機關、開綜合竣工落成式云、

早期出荷配布

【昌圖】昌圖縣交易場對

商家勤勞奉仕

【海城】本縣勸勞科勞務股、因應於勤勞奉國事項、惟校、縣下各商號、並各市商號出現農民層、需佔多數、此次參加出荷中、統制各商號、以各商號、每家供出商人一名、從本月五日起、迄十日止、共六日間云、

昂揚時局教育發展 縣制定寒假學校行事

【遼陽】縣教育科、茲以康德十年度、冬季休業、業已制定、並將休業期間、規定左列辦法、通知所屬國民學校、國民優級學校長、一體實行、勿誤爲要、其實施辦法列左、
一、休業期間自十年一月四日至二月廿三日五十日間
二、多休業中之行事、
1、九年度事業之整理、
2、十年度事業計劃之樹立
三、職教師之服務、校長教師、仍須每日到校

路旁發見男屍一具

【遼陽】本月三日午前六時許、在新下街、河北街區、陳泰元舖店、東側、發見男屍一具、當經本市警察署司法主任、率警及警主任醫、前往現場、檢驗、結果判明死者、並非他殺、性、嗎啡中毒、因無體力、以致死、死亡原因、嗎啡中毒、無身死、後經死者之家族、(現在本街滿盤杠業)出面認明死者為同郡金財、年五十五歲、原籍石茨村人、並經遼陽領取同時備棺掩埋云、

寒假日期已決定

【遼陽】縣下各學校、各季休業日期、已誌本報、茲報縣教育當局、於教育上、因另有規定及考核關係、所有休業日期、改為由十二月廿七日起、至明年二月上四日止、其五十日、但休業中之各種行事仍舊、故不多奏云、

學生卒業式 廿二日一齊舉行

【遼陽】縣教育當局、鑒於本年度、國民校、國民優級學校、四年生、各國優級二年生、均行修業、期滿、例應舉行卒業式典、茲式典通知、及實施化一周見、特規定康德九年度、學生卒業式、舉行日期、爲十二月廿二日、並望一齊舉行、各校舉行、當日學生卒業、並賞品、一名者、給與懸品及賞品、第三名者、給與賞狀、第二名及賞狀、同時學生報告、卒業證書授與、及長官訓辭、來賓祝辭、在校生送辭、卒業生答辭、各校卒業生均須遵照辦法、日午分配、各主校舉行卒業式云、

請求配給家畜飼料

【海城】西門外三一養雞場、經理王爾國、場中所養良鷄三千餘隻、當此食料高貴之秋、對於飼養料、若不提前準備、則多數之嗷嗷待哺、必發生飢餓問題、因此時向經濟科、請領若干米殼、糊秕皮、及腐爛高粱等、以備急需、聞已照該科配給若干、俾得維持其副業云、

早出荷(第十月分出荷券)

綿布配給、因現已運到關係、故未能早日領取、經當局者熱心聯絡、近日到着綿布若干、已於目下、早期出荷農民佈配、每農民一名、出荷農民來場內領取、每百公斤配給七尺、各農民領得之後、喜色洋洋、大為滿意

滿映製作要員募集

當此大東亞戰下、爲認識映畫報國之使命故募集新時代映畫人材建設東亞文化之戰士
職種別要員 監督、撮影、腳本、錄音、現像普通錄員
應募資格 各要員之募集、康德十年高等學校或有同等以上畢業者(年齡滿十七歲以上三十歲以內)其他普通錄員、年齡滿十五歲以內、但男子須具有相當同等學歷)
應募手續 1、應募者須將左記書類送出於本社人事課、履歷書、健康診斷書、寫眞(半身手札型照片)
2、截止日期 康德十年一月十五日
銓衡方法 先以書類審查後第二次面試、左記實施、對第二次被銓衡者詳細分別通知之
考試科目 身體檢查、口頭試問、筆記試驗、(常識作文)但對特定者省略筆記考試
銓衡日期 預定康德十年一月末銓衡地址新京、滿映大連出張所、奉天出張所、哈爾濱出張所、
待遇 國民高等學校卒業者月收六十圓
專門學校(日本)及大學(滿洲)卒業者同自九十九圓乃至壹百二十三圓
大學(日本)卒業者同自壹百二十三圓乃至壹百三十九圓
右乃學校新卒業之基準初任級考慮其職歷技能、年齡及有無家族等依個人身份給與查定之

關於縫裁加工業統制組合結成公告

茲依據康德九年十一月二十五日附公佈勅令第二二八號事業統制組合法結成全滿縫裁加工業統制組合對有左記資格者務於所限期日內將該當書類提出是荷關於創立總會另行公告

記

一、組合員之資格 有電力縫紉機參台以上或人力縫紉機五拾台以上之設備縫裁加工業者
二、提出書類 保有縫紉機明細書但須記入左記條項
1、工作會社名
2、種類
3、製造番號
4、縫紉機設置地
三、書類提出個所
(1)、新京特別市、吉林省、間島省者新京特別市西五馬路一三ノ一號北洋ビル新京被服商工組合內縫裁加工業統制組合設立事務所(電話)(三)一七五一番
(2)、奉天省、四平省、錦州省、熱河省、興安西省興安南省、安東省、通化省者奉天市朝日區義光街一段二號奉天省被服工業組合內縫裁加工業統制組合設立事務所(電話)(二)一五一三番
(三)、牡丹江省、濱江省、龍江省、興安北省、興安東省、安省、東安省、三江省、黑河省、哈爾濱市道外北馬路九號哈爾濱被服工業組合內縫裁加工業統制組合設立事務所(電話五三七七番)
四、期限康德九年十二月十五日截止以上
康德九年十二月七日

全滿縫裁加工業統制組合設立委員

第一期決算公告

康德九年十一月廿八日

貸借對照表

科目	金額
資產	
土地	
建物	
抗道	
機械	
諸設施	
貯藏品	
銀行預金	
山城勘定	
現金	
貯藏品	
配給品	
假拂金	
未收金	
差入保證金	
合計	五、四六七、九五五、三四四
負債	
資本金	五、〇〇〇、〇〇〇、〇〇〇
借入金	
受入保證金	
未拂金	
身元保證金	
假受金	
當期利益金	
合計	五、四六七、九五五、三四四

右ノ通リニ御座候也
康德九年九月三十日 久留島秀三郎
取締役會長 久留島秀三郎
取締役社長 張 英和
取締役 曲 桂林
取締役 植田 勝 千輪 買也
取締役 政 立林 駒市
監查役 神田鐵兵衛 趙 靜泉
監查役 高 如九 監查役 盧 士良
役員選任之件
取締役 川崎 良三 氏 取締役 李 鴻林 氏
右案件候補相違無之候也
興任式任ス第二十三回取締役會ニ於テ川崎良三氏常務取締役ニ選任ス

可怕的肺病 安全的療法

肺病若不設法治療、固然有生命的危險、然治療的方法、除了營養的改善、別無他策、所以現在肺病的治療、最風行的就是改善營養、因營養能給與身體細胞以活力、增大病的抵抗之外更能修補所損壞的部分、使其自然恢復

營養的改善

治療的特色

若素的製劑、乃以他藥所沒有的『活性黑菲菌』爲主要成分、其中含有補給身體各種生理的消耗的蛋白質、有輔助細胞發育與繁殖的奴克連、有促進治癒、防止衰弱、增進體力的阿米諾酸、有解毒作用的幾斯丁、維持體力、預防和恢復疲勞、制止盜汗的肝糖、此外縮小肺病菌活動的理巴哉、各種維他命也都在內

包裝 錠劑・三百錠・一千錠 粉末・九〇瓦二七〇瓦

適應症 胃腸病 產前產後 肺結核 宋老先衰 小兒虛弱 肺結核

若素

營養・滋養・強壯・營養

若素製藥株式會社 奉天市信濃町十七號 總本社 東京

東洋新品鍋爐 ボイラー

茲際大東亞聖戰下技術國十周年之佳辰當件隨滿洲工業勃發國勞力之完遂敝社不遺餘力特備東洋各種機械及附屬品等乃於最近運到新品鍋爐數位特別廉價以廣招如蒙賜顧不勝歡迎之至

營業科目 紡績製棉紡線撚絲織布染色乾燥拉毛平光洗水染炭鍋爐等各種新古機械買賣

滿洲工業機械公會員 興滿洋行合資會社 奉天市北陵區小北街二段一五二號 營業部電話(二)二六七七番

滿洲印鐵製罐廠

大連市雲井町一九番地 電話長四一二六三一

膠版印刷 各種化粧品盒 美術畫片 商標紙盒 花鐵製罐及瓶蓋

奉天印刷製罐廠

奉天市瀋海區吉祥街一段三〇號 營業所奉天市小西街一段十一號 電話二一一六二六五番

677

招待中國代表講師
張會長舉開盛宴賓主盡歡

滿洲帝國協和會張會長（國務總理）、對此次出席大東亞戰爭一週年紀念興亞國民運動大會友邦中華民國派遣來滿之代表講師及隨員一行八名、特於十日午後六時半、在總理官邸、設宴招待、是日出席者、陪賓方面有三宅協和會中央本部長、及中央本部長（經濟部大臣）、谷（交通部大臣）于（民生部大臣）各常任委員、並民生部大臣、及隨員、同新民會部、員賈仙舟氏、共三十餘名、席上首由張會長致歡迎之辭、再由來賓南京教育部政務次長劉仰山氏代表致謝答辭、即開始入宴、賓主交歡、舉杯暢飲、頗盡親滿華友好之臍帶關係、迄午後九時、賓主始盡歡而散云

匪團襲來荷槍奮戰
甘願與夫同日死
鬼形染夫人堪稱巾幗英雄

【承德】不為匪襲所屈服、偉壯的鬼形染夫人、她的事跡不劣於在滿洲國家屯開拓去的川瀬馬夫人、所以她的壯烈、可以說是日本女性的精華、而……方、而行死守的鬼形巡監補的妻子染夫人、也拿著手槍、幫助丈夫……十一月十四日〇時頃、忽有有力匪團直對錦古線〇〇歸攻擊而來、正適此時之歸警備中的鐵道警察隊、分駐隊長鬼形巡監補以下、各隊員、奮勇於歸舍的四……

……但特於的敵匪攻擊、其行狂烈、故鬼形巡監補的頭上、已負有重傷、昏倒於當地、而染夫人因受相當傷之部、下腹部及其他的負傷、所以遂成了壯烈的戰死、接此急報的軍警、急赴現場、僅進敵匪、但負有重傷的鬼形巡監補、於救出後的同月二十八日、亦發染女士之後亦、因此而行壯烈戰死的夫妻、彼等的精華、已經在建設的西南國境上了、尤其染夫人以婦壯的女人身體、露了護死夫君而殉職死之事、乃第二川瀨馬夫人也、與夫君共同成為長城線的精華、而存留其萬世不朽的芳名、鬼形夫妻葬儀、十日后三時、於承德滿鐵會館、以錦州鐵道警護本隊葬、執行之

羅馬諾夫迦村的素描

把馬克爾歐村情趣完全移在滿洲之羅馬諾夫迦村、那兒、可以聽到耕牛長陽的嘶聲、可以見到碧眼兒農婦們孜孜於食糧增產的姿影 ❶

獎勵科學技術戰士
舉開顯彰大會

【東京】科學動員協會得……院及其他關係各省之後援、十日午前、在大東亞會館、舉開科學技術研究戰士顯彰大會、被表彰者二百名光榮參列、國民儀禮之後、科學動員協會會務理事佐藤市郎中將之致詞、有商工委員長和田技術院、次長之鈴木、經過報告、由佐藤理事顯彰狀並副賞對東京水產試驗所渡邊修氏、又由井上技術院總裁對最功勞者二十名、代表技術院賞並遞信省電氣試驗所竹內吾一氏分別授與、繼由井上總裁之訓辭、企畫院總裁、文相祝辭（代讀）、受賞者總代東京帝大工學部高橋豐吉君之答辭等、後奉唱與聲萬歲閉式云

香港忠靈塔
舉行地鎮祭

【香港】永遠祭祀於白耶士嘴島陸華南各地之戰鬥及香港攻略戰陣亡之英靈之香港忠靈塔地鎮祭、已於八日午後二時、於香港戰之激戰地金馬倫兩方高地、經磯谷總督當時之香港攻略軍司令官酒井中將華南艦隊司令長……

擊滅匪首許享植
慶城警察隊樹殊勳

自七月上旬以來、北安省慶城縣警務科國警佐指揮之特別挺身隊、追擊匪魁許享植匪團、該匪團以北安省綏中心、會作軍事情報之警謀、與警察機關及開拓地、逞兇惡之謀略、終被前記挺身隊、發見匪團潛伏地點、而向同省慶城、東興兩縣境森林地帶出動、努力索敵、迄八月二日午後九時頃、發見有匪人三十名、潛伏於慶城縣蒙古山地區青嶺山、乃自翌三日午前二時半、開始行動、時在暗夜、且降小雨、遂順利完成包圍體勢、接近至距匪團步哨十米處、彼此一齊射擊、匪以輕機槍三架、頑強反擊、三小時後、匪不敵挺身隊之勇敢攻擊、乃於五時十五分、拾重傷之許匪及屍體、潰走、不久元兇許享植絕命、挺身隊遂切斷敵人謀略活動之魔手成功、敵使用於謀略之無電機、及重要公文等甚多、皆被沒收、而大舉凱歌、許享植之屍體、按携有品判斷、確為該人、更有歸順匪證明。

本年二月、警務三江省轄立縣之北滿兇匪趙尚志、同月擊斃通化省倖存之殘匪魁五營、今又擊斃由國外侵入北滿之謀略匪許享植、皆……警務之功、於此可見負大東亞戰下北邊鎖鑰重任之我國、治安日趨完善、又對孫部大臣、特授賞金慰勞、動之警察隊、關東軍及治安……

警務司發表事實經過

關於擊死匪魁許享植事、警務司於十日發表如左、
於八月三日午前五時、北安省慶城縣警佐國長明所率警察隊、在同縣青嶺附近、與有力之謀略匪魁許享植交戰、結果將該匪擊斃、

潛踪北滿攪亂治安
惡貫滿盈終告授首

被擊斃之謀略匪魁許享植、別名李剛山、生於朝鮮平安南道、學歷醫業其他尚未判明、康德二年東北抗日聯軍第三師長就任以來、歷任第九軍師長、就任東北抗日聯合軍西北臨時指揮部參謀、康德七年三月就任第三路軍總參謀長、同八年十一月兼任北滿省委員會宣傳部長、地方會……此、最近……

警早已探求其所在、然曾一時潛逃國外、本年春復由某國而入滿、孫在最近第三路軍總指揮張某及主要幹部再欲逃走國外中、事實上北滿第三路軍之實任者、執軍政兩方面之實權以北安省為中心、軍事情報之偵諜、由警察機關開拓地之襲擊、而掃蕩不遑兇惡之謀略行為云。

大興儲蓄揭曉

大興有獎儲蓄第二十回抽籤中獎號數如左

京哈間地下電線完成
十五日舉行竣工式

滿洲電電為謀新京哈爾濱間電話之正確迅速化、故於去年以來、銳意進行中之新哈間之地下電線、於最近見完成、將於十五日午前十時在新京電報局、舉行盛大的竣工式云

「親立陣頭、實踐躬行、」這是親邦日本東條首相對遭逢開國以來國難之各界指導者所與的話語、自然協官參出席、盛大舉行、致修祓之儀後、即舉行入鍬式、式畢由磯谷總督以下參列者……而於午後三時閉式云。

皆川省次長

銃後陣頭指揮者決意呼聲
親立陣頭指導民衆
發揮流汗政治精神
皆川省次長暢談行政要諦

力綱邦興業之滿洲國官吏、亦非如是不可、奉天省皆川次長、關此曾談述如次、
指導民衆指導之官吏、須觀察民情、而不可獨斷、由在學習得之行政學、政治學等演出之施政、頗有流於空論之傾向、此際惟當開導行政學、政治學等之徹底的趣味、放棄已得之學問、即應各地方之特異性、故如甲縣實行落之增殖、乙縣實施牛馬增殖、或內縣實行造林等重點之施政、蓋亦行政要諦之一也。

皆川次長所談之實地、行政、政治學、實複合國家滿洲國行政之一指針、亦邁進第二建國之滿洲之巨步之滿洲國政治的要諦、該氏又談謂、

現在之官吏、多不流汗工作、所謂政治、並不止於以善良之施政、指導民衆、尤非吸收民衆於國家之目的不可、於是官吏之親立陣頭、發告為必要、而非流汗工作不可也、
至此、力說「流汗政治」之次長、便帶上眼鏡、由所明年度各市縣預算查定會場云。

大豆可作洋服料子
山室氏苦心研究終告成功

【東京】關於以大豆作洋服之戰爭下重要之研究、日本已以包括大豆王國滿洲國之共榮圈內之快報、先於先覺意大利完全、且已使之纖維化、而作成洋服料、關於其強靭性、雖尚有困難、然即將達於企業化、東京工業試驗所山室利光氏、已決於十二日之工業科學會關東支部第六十八回定會（東京有樂町電氣協會講堂）、實行第一次發表、該氏之研究及關於大豆纖維之纖維化研究之經過、亦極值得注目、……

……其製品、以染色性、保暖性、彈力性言之、殊其有不追隨其他人造纖維之物質、然以其堅實性頗弱、以為缺點、但對於此點、刻正努力最大之努力、又小室氏談話、

我國具有專於大東亞共榮圈之滿洲華北等大豆資源之地域、故於蛋白工業利用上、不僅很於纖維、其他於可塑物質精等、亦頗有功用、而有進行研究之必要、大抵不久即當完成云。

協和商事株式會社　筆記用・タイプ用　ジュピター

△特獎（五萬圓）	九一、八五五（奉天）	
△第二特獎（五千圓）	七三、五七九	
△頭獎（二千圓）	九一、一九七八一、	一三一
	八二、九八二六三、	二六〇

[illegible]

購買國債請到 滿洲興業證券 藤本證券 滿洲野村 滿洲山一 滿洲山口屋 滿洲角丸 滿洲大商

軸心國外交官座談會（三）
樞軸陣營堅如鐵石
最後勝利已不在遠

英美的希望、本想使德國槍後崩潰、但是看現在這種情形、將來也和現在一樣、亦不過是一個夢想而已

司會　那麼請貴國大使館聯絡高見

使　震賈氏意代理公

大東亞戰爭與歐洲戰線、乃因英美不遜之挑戰欲以經濟封鎖、夢想將中勇之日本國民制服於其膝下、結果、以致惹起戰爭而美國又自信『如日美開戰、則可於數週間內打倒日本』、如斯無識之徒、對日軍力認識實在不足、但現在美國總可以明白了、戰爭一年間、日本軍獲得赫赫之大勝利、可以立證、西歐民主主義國家、亘多年間佔據東亞之地位、於焉完全攘失、

日本赫赫之大戰果、乃有實現『建設東亞人之亞細亞』、是大亞細亞民族之理想、日本由滿洲、中華民國共同協力之下、已確立完遂聖戰之鞏固基礎、

關於北非之情勢、據最近我們得到之消息、其現況大體可謂平靜、最初痛法守備軍之微弱抵抗而上陸成功之美英軍、現在則面臨難局、其原因、一為救援軍食糧彈藥之輸送困難、二、因軸心軍佔領突尼斯及德意兩軍向北非增遣等事實、故該地英美軍之攻擊遲遲不展、反而攻勢漸歸於軸心軍、三德意兩國之潛水艦、活躍不休、在各海域威脅敵國之交通路、每日取鎖敵國之侵略、所輸在文化上、之前驅者、亦乃軸心軍勝利之要素、

固然敵方擁有數百萬人之資源及多量之戰爭資材非瞬時所能服敗者、然我們由莫索里尼統率團結下之意大利國民信賴勇敢善戰之意大利軍、至最後一人、亦決意戰鬥、確信可獲得最後之勝利也、

司會　聽賈先生說得很對、謝謝現在再請泰國公使談一談吧。

使　維勒約特泰國公

我泰國位於大東亞共榮圈之南部、因地理上的關係、在大東亞戰爭未勃發前、時時常被英美帝國主義侵略民族的英美帝國主義的侵略、經濟上、政治上、軍事上英美是皆予以種種的壓迫我泰國全國民衆、如欲加以反抗及澈而驅逐其惡勢勢力於國外借用力不能及只有等待時機到來、當一九四一年十二月八日的挪暉、太平洋上一聲砲響後日本對美英宣戰以來、皇軍所到之處、無不告捷、不數月間、竟使美英於東亞所據之勢力、完全一掃德這偉大且有意義的舉動不但使泰國國民長期被美英所壓迫的痛苦完全脫卸同時又使整個東亞大放光明、由是到昔日營說的以亞細亞人治亞細亞的宿望指日可待、為此我首相皮本氏、乃毅然決然、率領全國民在自動與盟邦大日本帝國攜手、步向建設之途邁進、並且自與盟邦數力過後、大東亞共榮圈以來、我國國勢日益宛盛猛晉、一日千里、因此我泰國國民全體衷心對日本皇軍的致感謝之忱外、今後皆必全力協助日本皇軍之作戰以貫徹我東亞民族之最後勝利。

司會　大戰已經一年了、我們從開戰的當時起、在新聞紙上、就常看到汪主席協力戰的誓言與事實同時知道中國民衆、也都振起奮鬥精神和臨戰的體制、但是貴國協力聖戰究竟到了如何的程度、我們由衷希望知道的更詳細的一點兒

胡主事　我們中華民國自從還都南京之後、便譽要實行兩個運動、第一就是東亞聯盟運動、這是在中日兩國共同宣言發表後的第二年二月一日、在南京成立的、成立的當日不外是想把建設東亞的理想更加具體化、而求達大的發展、他的綱領是很以政治的獨立、經濟的提攜、軍事的同盟、文化的溝通為主、是本乎道義、同時是以東亞目由主義為方針、相信這東亞聯盟運動是在中國全國普遍展開的時候、對於大東亞戰爭、一定有所貢獻

的、我們要實行的第二個運動、就是新國民運動、是在本年的一月一日開始的、當時在大東亞戰爭爆發後、改造國民的生活、已成為當前的急務了、以往國民在很把國家觀念、我們現在要把國民的自由主義、以從國民協力於國家的統制、以求打倒英美資本主義的勢力的實現、以上便是中國現在不遺餘力所倡導、所實行的運動、在這裏聲明一下這兩個運動並非口號的確要把這兩個運動並行、務必要實現、與東亞諸邦國甘共苦以求聖戰的完遂

司會　我們很相信胡主事的話、但是大東亞戰爭的進展、確是對重慶抗戰的一大打擊、我們很想知道重慶方面的動態、倒是如何到如何的情況了呢、

王主事　重慶抗戰的沒落情形、因為不能身臨其境、詳細的狀況、是無從知道的、但是就當時重慶側的反應來看、倒是非常明顯的、第一是重慶側很有勢力的人物投誠和平陣營的很多、而與以精神上一大打擊、第二是日本在南方獲得赫赫的戰果之後、更把美英援、蔣的輸血路截斷、而使物質不足、第三從根本上說、蔣之抗戰、完全依賴英美的支援、可是到了這個支援、已經不可能了、聽說最近有和過新疆、新疆、藍州、伊黎開闢一條新運輸道路的計劃、但是能否成功、倒很讓我們懷疑、

司會　那麼對國民運動、但是怎樣組織呢、

王主事　新國民運動、因為要組訓國民而運動、必須從根本上加以改造、要把國民從精神物質上是著手的、所以加緊訓練的時候呢、那麼現在中國實行的和平反共運動、像清鄉運動、便算是治標的工作、而新國民運動則是治本、也就是對國民施以根本改造的工作、要國民滅私奉公、勤行生產、而協力戰爭

司會　就重慶側的新聞、可以片斷的知道些、藍協力聖戰的情形、然而蒙藩望（司會的眼睛看着蒙藩代表部的來賓）敬給說一談

恩和布林代表　自從去年十二月八日開始大東亞戰爭以來、到今年九月十二日、敵我兩方政府對人民的布告說、而表明協力日本的態度、繼續在年一月十七日、德主席對人民領佈了與惡戰勝、又在本年九月一日、主席發表而德主席仍就主席位、發與宣言的時候、又表明協力戰爭如此、蒙疆政府已經有三番二次的在鮮明表示了、同時很知道蒙古是有相當的歷史、像七七事變以後、蒙古復以入城、以及德主席親自在陰山山脈以後、這務合族的民衆與新助日、都是有著有致的事實、方今在日本又在共榮圈的第一線上、負擔鐵礦的重任、也可以說是努力的大戰的一端了、此外政府的官民也很有強力的團結、這都是可以供獻給大戰完遂的

司會　在貴國方面、有沒有類似協和會的組織呢、

恩和布林代表　在蒙疆有總力委員會、會下有弘報處、同時還有興蒙委員會、這總力委員會和對同族的同興委員會的、然而都是以總力委員會為推進中心的、

司會　費了很長的時間、承諸位蒞臨給我許多的寶貴材料、實在感謝、那麼現在呢、就宣告散會吧、（完）

國兵乘馬驚逸
中學生冒險救護義勇堪欽

一國兵乘馬驚逸、狂奔曰晉、時適一中學生此生不顧危險、以身攔阻、得救兵士性命、若此生者、可謂義勇矣。

龍江國民高等學校二年生智杰君（十五）君前於二日午前八時中、行至齊公署東側孔子廟前時、逸馬兩四奔馳如矢、一馬左兵拖一兵士、已人事不省其身體、即將觸路面木柵、若然性命不保矣、

智君急與同級生于永同君（十五）、奮不顧身、張臂猛截、兩馬亦驚停步、適有憲兵同馬事適此、兩君乃掖此兵士於車上、送至附近之陸軍病院、急加救治、得保兵〇〇部隊、名徐維貴之一命、此國兵馬轡驚此國兵部院、乃徐少兵勸、少兵也、徐少兵籌營、報告於部隊長、部隊長即赴該校、致謝意焉。

風窗

▽……奧國方面發展、從明年起、就要實施食糧配給制度了、自號為「富有之國」的奧國、在戰爭時、也得國立戰爭必要的體制、慨於奢侈的英國國民、是否能夠服從戰時體制而實行呢、頗有疑問。

▽……日滿國民、從前以來、和一切國家相搏鬥、次第征服了它、已經超過於他們這萬千千、所以、王率天下、當大東亞戰爭一周年紀念日、陳述說、戰爭是與缺乏相鬥、惟有征服它的人、纔把握著勝利的關鍵。

▽……由大東亞共榮圈驅逐了蔣攻的英美兵、勝利開闢我們新天地的日子、已迫近了、我們當克服萬難、……

記者養成所招生

按左記要項招收康德十年度學生
一、修業年限　一個年（康德十年一月入所）
二、募集人員　二十名
三、應募資格　1國民高等學校卒業、2日語檢定考試二等以上合格者、3滿洲歲以下者
四、報名日期　康德九年十二月十五日截止
五、提出書類　入學志願書、自筆履歷書、畢業證書（抄）及學校長之卒業成績證明書、優片兩張（最近六個月以內所攝者）、所轄警察署長發行之居住證明書
六、考試地址　新京中央通四三滿洲國通信社奉天支社、應募者於右記兩處所內選一處為入學試驗處
七、考試日期　新京十二月廿四日、奉天十二月廿三日
八、考試科目　日語（三等程度）漢文、常識、口頭試問、身体檢查
九、在學中之待遇　在學中備有宿舍收容、每月支給學資六十圓
十、卒業後之待遇　在滿洲通信社及新聞各社採用之
十一、報名地址　新京中央通四三、國通ビル內
滿洲國記者養成所

奉天園藝綠地業組合公告

茲據奉天市指令第八四號（奉市土都第四四〇號）／二康德九年十月二十八日附奉園組第一號認可設立奉天園藝綠地業組合故對奉天都邑計劃區域及接近地域內經營左記營業者如未加入本組合時務希向左記事務所於康德九年十二月二十五日前提出加入申報是荷特此公告
「苗圃溫室造園盆栽植木花卉種苗」
一、營業種目　切花類及其他」有店舖之販賣業者及營露店行商業者
康德九年十二月八日
申報地　奉天市大和區青葉町第四五號
奉天園藝綠地業組合
電話（三）八〇五九番

宋大夫醫院
啟事

敬啓者鄙本醫院六年於茲承蒙各界護助指導幸未隕越近以醫院業務日漸擴張遂移於奉天市大西門裡路南（大夫醫院）二樓接辦以宋大夫醫院六月應接診療茲定於十二月十五日正式開診唯希倍前鼎助照顧、爾時用定不遠是所盼禱
宋國本之謹啓

聲明丟失
康德九年十二月八日午後三時在奉天北市場十八經路道宇旁路鑿失拉鍊皮包一個內有西川茂五郎契約一張保險一張西川服房租領收證二本及東拓銀行手續附與敵人印鑑一枚其他宇據等數等無論何人拾得概作無效如有拾得送至吉學堂者必有重謝決不食言
奉天市北市場吉學堂
楊鳳山啓

聲明　聘請　法律顧問
敝人聘請朱金元律師本律師敬覺理考聘請為常年法律顧問有使害敝人財產名譽信用者該本律師依法保障辦理之
聲明人朱金元啓

脫離父子關係
犬子郝德玉字璞璟自今年春因家務不分悖謬自擅妻女在外作業脫離父子關係倘犬子在外發生任何事故及債務與家庭毫無相連而債權人自向清理以免交涉特此聲明
奉天市數島區厚生街四段三八番
郝玉璜啓

奉天職業養蜂學院招生
一、科別　實務科五十名通信科若干名
二、資格　國民畢業者均合格
三、報名日期　自十二月一日起至廿四日止
四、考試日期　十二月廿七日
五、地址　奉天市東關區鑰匙街三段十三號
電話（四）三六八六番
另有詳章函索（附郵票六分）即寄

奉天女子職業學院招生
一、報名日期十二月廿六日止考試日期十二月廿七八日
二、考試科目日語國算常識口試
三、校址奉天市東關區大東街二段一二七號
另有詳章函索附郵票六分即寄

崇文學院募集新生
即將高業科、速記科均限高級卒業或同等以上學力者
地址　奉天瀋陽區大街一段二六一號電話（四）四三三八號
本院備有宿舍及詳細鐵路之商販要項、（詳章附郵票六分即寄）

奉天東亞商業學院招生
一、資格　國民優良者皆合格
二、額數　三級（百五十名）
三、報名日期　自十二月一日至十二月二十四日
四、考試日期　十二月二十六七兩日間
五、學院地址　奉天瀋海區靜安街一段九九號
電話二一四六二八番
另章（附郵票六分）

奉天日語學院招生
宗旨　本校按照民生部規定中等學校辦理
科別　（日專科）（商業科）新生各壹百八十名
資格　限滿洲國內國民優級學校畢業者
考試　十一月廿五六兩日（正午十時）在本校施行校址奉天市大南街四段六十一
（函索入學詳章附郵六分即寄）

招生
額數　國民高等土木科一年生六十名
資格　新舊制學子弟國優學校卒業者或有同等學力者
報名截止　九年十二月二十五日（部代賦開不敢）
函索簡章及用紙附郵票六分即寄
聘請教師
上木科一名　月薪百元以上
瀋陽區小南街三段一八七號
奉天鐵城學校校長　宗室慶厚

光明
內場商業勸內城
電話（四）二八一一八
殉情　十二月十日　九日　十一日
日出　十二日　十三日　十四日
悲戀各劇　舞台名劇
上海影人劇團
奉市城內首次公演所至各地有口皆碑
同時電影錄片大會
電影明星　上官雲珠　韓非　周劍　賀賓　王即　孫芷君　毛燕華　（劇人）全員二十餘名聯合大公演
◇優待本院觀念◇
票價　樓上一律二元五毛　樓下一律一元五毛　幼童三毛
注意　長期優待卷一律無效

奉天電報學院招生
一、學額　一二〇名
二、入學資格　限國民優級學校程度
三、報名日期　自十二月一日起至廿四日止
四、考試日期　十二月廿六兩日間
五、地址　奉天市小南邊門裡
另有簡章函索付郵六分

北京命相　神算雲遊奇子
請君有煩難大事請來解決與衆不同指當談相術批八字天星測命武侯奇門
奉天小西邊門裡魁星旅社樓上三九號

奉天盛京商業學院招生
一、入學資格　限國民優級學校卒業（或程度與國高同）
二、招生額數　一年生二百四〇名
三、報名日期　即日起至十二月二十日止
四、校址　奉天市小南街一段五二號
五、簡章函索　（附郵六分）即寄

奉天慈育職業學校招生
一、學額　一年生一〇〇名
二、資格　限民優級卒業者皆合格
三、報名日期　自十二月一日起至十二月廿四日止
四、考試日期　十二月廿五日廿六日兩日間
五、地址　奉天市小南關紅卍字街（即小南街二段三號）
簡章函索（附郵票六分即寄）電話四・二四五六

同慶更生
奉天市大東門裡北業行胡同濟世藥房郭宅成藥
●奉天小南區公所賈興隣感謝●治愈長子七年症乎角隔●新京稻穗屏得大東實業感謝●治愈小兒四年症咳嗽●吉林市內順城街周文魁感謝●治愈二女四年症咳嗽●奉天瀋陽縣公署金星奇感謝●治愈內人三年症肺痨吐血●海城東北桔橋屯張文滿感謝●治愈鄙人數年症病失眠●哈爾濱上號公記趙萬全感謝●治愈本人三年症久淋白濁

燃料界堪驚異的革命兒
半成骸炭（化炭）
煤礦防止之理想品　爰為命名為文化炭
○火爐七輪暖房及炊事為最適品
○滿洲國型火爐之體裁下部設備新板依此最為經濟好燃料
本品之特長
○無煙無臭
○起火易石炭之四倍
○火力約等時無青瓦斯時必將適易之雜類共八分且註
○約木炭價格三分之一
○室內之溫度何時皆可平均
○衛生經濟之理想品
○清掃除一冬僅一次
煉瓦工廠　冶屋　用以木炭代用品殊為便
價格公定價格
新用電話及書面口頭申請為荷
奉天市鐵西區篤工街三段ノ三
金泰公司
奉天新發販賣組合員
電話五一三三三七番
申込所奉天市小西區小西街三段一八五（永樂興內）
金泰公司出張所
電話二一六七四一

百發百中・永久根治・神効祕藥
京城都藥房淋藥
噴噴好評
本劑為預防花柳病為劑之聖藥
△錠劑　貳圓
△半打　四圓
△一打　八圓
男子急慢性淋疾、女子赤白帶下症、淋性下疳、膀胱炎、睾丸炎、性病、治淋、主治効能一切
特約販賣總元
化性淋膀胱炎一切
合資會社　都藥房
奉天小西區藏工街四段五〇
全滿各埠均有代售

躍患年久的淋病與婦人病
（冷症白赤帶）
△一八八圓即足
△保能除根
△百發百中
△永不再症
男女患者請諸位前通與服

本支社廣告
事務請通電話
二一一八九七號

虎骨花蛇露
老福順堂
奉天市大南街一段一九四號
歡迎外埠批發利潤格外從優
本露為虎骨花蛇藥酒之精製品、滋補加重鈦力持強功能強風散表……
虎骨熊油膏
本膏主治與虎骨花蛇露略同依照仿單所載顯解隨症貼在痛處及四肢各部每張一元函購每次外加郵費三角
每瓶四元伍角函購外加木箱郵費一元六角

興農社舉辦各種慰安工作
下鄉慰勞增產戰士辛苦

【新京】當此決戰體制之下、農產物之增產、與確保食糧、實爲滿洲國目前之重大任務、故政府當局、爲達到目的之完遂、決定重點於興農政策、積極努力增產及集貨等工作、故本年以來之增產集貨、於官民協力之下、已獲得預期以上之成果、新京興農合作社中央會、爲慰勞興農增產戰士農民過去之辛艱、並激勵其將來更進一步之努力、同時希以資成民間興農事業宣傳機關之興農會、傳農民等深體政府之苦心計、前此曾於全滿各縣農村、舉行各種慰安宣傳工作、頗博農民之好感、今値農產物集貨繁忙之時、該社爲擴大此有意義之慰安工作、頃特聘請國內著名之藝術家、繪畫紙劇、內容豐富、形色精美、近已分赴各地於各省聯合指導之下、赴現地農村、巡迴公演、倍受農民之歡迎、今更計畫於政府主辦之巡廻演藝隊、前赴各地交易場巡演、並陳列關於農事改良、民智啓蒙、移民展覽畫、以供農民觀賞、此舉不僅能提高農民對國策之認識、且將可明瞭農民今後努力於增產之增產、其用意之周到、當爲農民所感激云、

興亞奉公聯盟
明年度預算運動方針

【大連】關東州興亞奉公聯盟、自米野副局長就任後、各部着手編成明年度預算、決定成立方針、及明年度運動方針、決排除從來形勢的諸行事、一切皆取重點主義、即於青年組織確立上置最重點、關此日本人側、已結成關東州青年隊聯合會、其活動再檢之後、依之爲日本人側、時局精神之推進體、同時更以月下、準備結成由滿系青年隊、合併歸一合立爲興亞青年隊、以此實踐戰時生活徹底、以擴大東亞聖戰完遂、並統舉州民之總意、確立生活實踐體制、此外同局具體的事者、如錬成部、非惟日滿青年之組織、他如女子、及幹部指導等、凡關於國防技術、皆有以訓練、至於實踐部、其目標滿洲民戰時生活之强化、並文化昂揚等、同聯盟、總務、錬成、實踐等各部、取相互不可分關係總括而運動之云、

鐵嶺師道畢業生來奉視察

【鐵嶺】縣師道學校本屆卒業生、一行三十名、由教諭河部正基氏率領下於九日晨來奉、首赴市署訪問並謁禁衛、擬對市轄各管領區科連絡、予以巡廻觀察、作學生卒業前將獻身社會之一課、以充實社會常識、該校長對全体學生予以鼓勵

青訓十四期生舉行修了式

【昌圖】本縣青年訓練所第十四期訓練生若干名、自入所以來、經過兩個半月之長期、受該所小室主事、軍事教官季少校、及職員之熱誠教授、收圓滿之成績、日前舉行修了式、各方來賓參加之下、儀式隆重、各訓練生榮獲修了証書、歡然出所、乃返現地活躍云、

所屬會員對槍後赤誠 更加强團結與覺悟起見
首都滿系國婦大會盛大舉行

【新京】當茲大東亞戰爭一周年紀念、國防婦人會新京支部、爲喚起所屬會員對槍後奉公之赤誠、更加强團結與覺悟、乃於九日午後一時、在協和會館舉開「槍後奉公滿系國婦首都大會」、是日參加之國婦會員、異常踴躍、準時開會、首先全体合唱國歌、於國民儀禮後、對大東亞戰沒英靈默禱、奉讀時局詔書、繼由王君國婦關纓分會長率領全体會員朗讀皇軍感謝文、楊隆朗讀國民訓、陸〇明國婦道德分會長代表讀宣誓文後、即入於講演、劈頭由禁衛軍戴上校講演槍後國婦之任務、約歷半小時、次由女子師道學校教授王秀英女士講演、內容係關於大戰下婦女之重大使命、約歷四十分鐘、講畢、合唱會歌、並於全体精神激奮裡閉式、然後放映新聞電影、迄午後三時半始散會云、

宣誓文

一、要念及前線將士之苦、以質樸爲旨、廢止虛禮、度有意義之生活
一、衣類及其他、要力求節約、更致力於物資更生儲蓄報國
一、不爲流言所惑、不發不平之語、努力防諜一致協力不爲長期戰所苦

强化鄉組常會設置指導專員

【昌圖】縣本部爲强化鄉組運營、對於鄉組常會之勵行、認爲有一致實踐之必

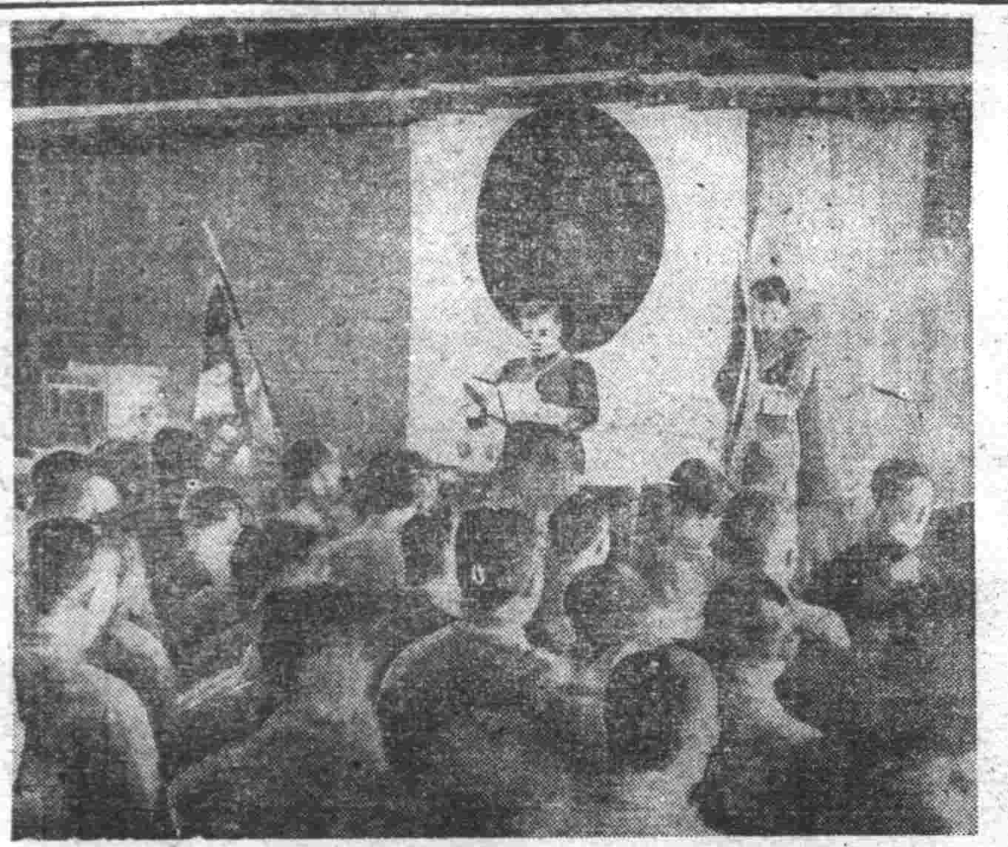

照片爲武部總務長官宣示國民訓（於總務廳）

連市準備創設市民厚生協會
創立事業及其計畫

【大連】大連市、爲促進大戰完遂除積極倡導生活刷新外、並令各職場利用餘暇、不時的鍊磨身心、並陶冶情操、使七十五萬市民、於各職場、鍊成明朗闊達的敢鬥精神、因故大連市、準備設立厚生協會、同協會創立後、其事業計畫、除關於聖戰完遂之市民厚生指導外、其他如報國奉市精神之涵養、厚生旅行計畫、並其實施、健全娛樂指導、與獎勵、市民生活刷新、榮養改善指導、厚生運動普及、與助成星期日、祭日、商店閉店後、其餘暇等之效率的研究、及指導、更與其他厚生關係各團體、取連絡協同之下、取共同的活動、以此等諸計畫置以重點、使市民一貫、培養邁進聖戰之意志、而促其實踐、一方同協會內更置有厚生旅行部、健康娛樂部、及生活刷新指導部等、會員有分官衙、會社、銀行、工場等會員、此外更分有團體會員、市民一般會員、正副會長爲大連市長、及同副市長等云、

聖戰一週年感想
齊齊哈爾市長 金亞鐸

於去年十二月八日之今日、正値吾等大東亞民族新的黎明而無感激之日、盟邦日本其於滿漢、從英美侵略拘束、遂爲吾等東亞民族掙扎出來、並且大東亞和平之基礎已經確立、於是向著起來建設新秩序、以世界和平爲美名、以巧官險色彩誘惑美英、以東亞諸地域、爲牙城、而伸其彼等數百年侵略魔手、或曰門戶開放、或曰文化交流、以恣其侵略之慾、由是觀之日華衝突乃爲打碎彼等伸張野慾之前鋒、蔣介石不明理亂意、甘爲英美傀儡、步彼利衛閣下起、而樹立新國民政府、更向發表日滿華共同宣言、以渙滅英美對於東亞之制覇、而美英又誘惑其他國家、武圖、發起挑戰之端以妨害親邦和平之交涉、而造成東亞危機、於危殆關頭之際、親邦日本斷然奮起、毅鋒一切障礙、「明詔煥發、聖在天日」於此際當時、奉聯 御詔書、仰體詔書內之二節、正皇軍威武及御稜威下、而南北幾得赫赫戰果、大東亞戰爭僅一年過程、已確立如盤石之基礎、回想彼日、眞珠灣一擊而獲得戰果、即自爾號稱不落之新嘉坡、今已改爲昭南島而更輝矣、菲律賓緬甸、蘭印各國、波羅洲等東亞諸地域又有明煌新的建設、大東亞已紀明曙光、我東亞民族歡喜雀躍立起而踏入第一步之東亞建設、當此感激紀念之今日、市民等應一德一心、與親邦共同努力、堅固決心向完遂聖戰途上邁進、或生產基地、或北邊鎖護、完成使命之重任、以盡奉公之誠、一意精進、以援親邦之職、今之戰爭爲復興東亞、貢獻世界和平、官民注全生命之力、完遂聖戰、市民等應具必勝之決心、勇往邁進

庶民赤誠獻金國軍

【新京】世紀的感激之十二月八日、向國軍恤兵部獻金者有三
一、新京市佳青町九丁目之滿洲東洋木材株式會社、爲翼贊與關東軍協力守衛北邊之國軍將兵、及警察官、由社員合同獻金一萬圓
二、國軍軍需處亦同以一萬圓、向國軍恤兵部獻金
三、四平省下之三百萬省民、亦由該省協和會發起、向治安部獻金五萬元、亦表赤誠

新用教育教師勤務地點

【海城】縣公署、教育科、新採取之教育教師等、以人地之適合、銓衡之下、經由務科人事係裁定、依想左地點、通知各教輔、就日任職、命王鳳山、高坎村國民學校教輔、奉給三四、命王延清、馬家村國民學校教輔、俸給三六、命鄧興元、分水村、官屯國民校教輔、俸給四九、命李煥福、湯岡子東丰國分校教輔、俸給三四、命林雲蓬、李氏房分校教輔、俸給四三、命范樂民、牛莊、國民校教輔、俸給四〇、命黃文才、分水村、官屯國民校教輔、俸給三四、命常文秀、耿莊村、國民教輔、俸給三四、命黃復均、八里村、國民教輔、俸給卅、

縣編制游動隊監護糧車

【海城】縣警務科、以時該糧穀出荷的繁忙期間、車輛輻輳、首尾銜接、自屬難然、特恐不利農人、渾入糧車群、乘機場外交易、因此編組游動警戒隊、到各村莊、監護糧車、該股長、於五日早九時、率警尉幫景文、警尉補王震生等、親赴耿庄村云、

滿人恤兵至誠
募集獻金四萬圓

【大連】奉公聯盟、在大東亞聖戰開戰一周年紀念日以前、曾提倡募集關東軍恤兵之獻金、以來遊說全州滿民衆、各本邦國恤兵之至誠、極力獻納、所期集收成績、今日已收成大好成績、滿人側市內、如大連市商會、西大連商會、及小崗子市商民會、東部商民會等、計共募集二萬七千二十圓、滿日接到滿人獻納金二萬三千三十圓、總計已達四萬圓之巨額、此項獻金、七日由大連市商會長、呈交於大連市役所分獻於關東軍各

無線電

午前

十二月十一日（星期五）
七、〇〇（新京）報時、建國体操
七、三〇（大連）新聞、建國体操、初等日本語講座
八、〇〇（新京）唱片進行曲（國民進軍歌一、青年進行曲二、軍人的精神三、皇軍的精神四、大東亞興隆進行曲五、協和進行曲六、愛國進行曲七）
一〇、三〇（奉哈）經濟通訊
正午（新京）報時、歌謠
繼續（奉天）奉派大鼓（二三五）蕾樂堂

午後

一、〇〇（新京）新聞
三、三〇（新京）講話大東亞戰的戰果（二）、文教通訊
四、〇〇（新京）新聞
繼續（奉天）食料品小賣價格
四、三〇（奉哈）經濟通訊
五、三〇（奉天）講演當國民儲蓄實踐並親切張興開奉天市長王賢湋
五、五〇（奉天）兒童時間（新京）新聞
六、〇〇（奉天）作文朗讀、詔書奉戴日之感激、奉天市公立小南國民優級學校學生王鑑光、張淑賢
六、三〇（新京）中等日本語講座五百木元
七、〇〇（新京）報時、新聞、告知、今日回顧、夜間節目豫告
七、三〇（新京）講演新中國三大都市巡禮滿洲國通信社記者王洪瀛
七、五〇（新京）唱歌指導（一）大東亞戰爭完遂之歌
八、〇〇（哈爾濱）歌曲一桃花紅二、街頭月三、花月良宵四、幽情曲五、鍾山村六、清放映明月七、柳曲春歌、老鼠、成番、金簽伴奏哈爾濱放送樂團指揮齊關山
八、二〇（奉天）相聲挫娃娃杜郡民朱相臣
八、四〇（新京）新聞國民須知
九、〇〇（大連）輕音樂日本軍發表大連放送管絃樂團指揮山下久
九、二〇（牡丹江）全滿習慣演會（第一日）四郎探母牡丹江放送劇團
一〇、〇〇（新奉）報時、新聞、告知、明日節目豫告
一〇、三〇（新京）評詞五女七貞（二二五）宋桐斌

南滿版

基於健兵健民國策州制定醫療施行令
衛生課研究具体案中

【大連】大東亞共榮圈建設下健兵健民國策爲目前急於進行者、關此之推進體、內地方面、自本年八月起、已公布醫師會及齒科醫師會令、更自十月、又公布國民醫療法施行令、兩者自本月一日各地一齊實施、關東州亦相應國策、基於單獨自立場、制定同樣之醫療法施行令、州廳衛生課以內地施行令爲準據研究具體案中云

指示宣化事項

【西安】西安縣當局爲注重地方宣化工作計、特開地方宣化工作班員講習會、其指示及工作要項擇錄於下、宣化班應注意事項、各班在出發前須由引率者先開打合會研討出團一切準備、各班須先將出發並到着日程預定與地方警察署長連絡以資協助、各班預定到着各屯亦須設法連絡指定場所、以免延誤日程、各班在各屯工作日期最多不得超過三日、各班食宿須連絡村屯長指定場所不得要求、各講員須將昨大聽取中央講師所講事項應向國民徹底轉達之、今天各講師所講解事項並道德分會所指示事項均須分別說明底宣傳之、宣化班隨行事項、正午默禱、默禱就聖戰完遂並感謝、皇軍、早禮之施行、各劇整既爲國民之須知、極應施行早禮以作國民之模範、遙拜禮建國體操並例祭日、神社、忠魂碑、參拜等禮式、

對新稅法實施開催新稅法說明會

【敦化】滿洲帝國政府爲使此次大東亞聖戰之完遂、戰爭時財政之健全計及購買力吸收計、自康德九年十二月一日創設交易稅並將勤務稅法之改正、特別實錢稅之稅率提高、故敦化稅捐局長吉川俊一郎氏爲使縣內一般民衆納稅義務者徹底認識起見、特於本月三日午前十時（日人）午後一時半（滿人）假於敦化電影院內開催、新稅法說明會、經由該局長及關係人員講演、以期明瞭國民應具納稅報國之觀念、及本說明會之重要性、以免將來受稅法上之處罰云云、

縣人事小異動

【法庫】本縣教育科吏員李熙春前應委任官採用考試、業已發表合格、茲於九月一日任命爲法庫縣屬官、再庶務科屬官關根政雄派在行政科勞務股辦事、行政科吏員蔡庭敏男派在庶務科庶務股辦事、勸農科範場吏員北村牛次郎派在庶務科辦事、更開地政科登錄股長唐木岩雄有轉勤熱河省地政局之消息云

于股長殉職縣長賜弔金五

【興京】縣公署經理股長于克儉氏、於日前午後八時許、由河南街返家、適逢興京橋北頭、一時閃脚在碼頭上高在丈許跌於河畔、同時特倒不省人事、待其蘇醒時臨近劉某（小販商）持燈火至前相問聲語、並未回言、復又與京署王警尉赶到該二人扶之送回家中、相還請醫調治、奈跌傷太重、卒於卅日午前二時與世長辭、其慘死情形、經由楊縣長以現金五百弔慰、以作喪葬之費、昨該縣警務科安舜、該于股長之廉潔對公作慎、爲人忠厚、自範國當時即就縣方會計事務、在八年十月因股長轉勤同時、即升爲該股股長之職以迄現在、因爲經編十年度預算相繼夜班八夜、或者腦昏、精神不爽、有以失足喪命也、誠亦失去吾縣勞苦有力幹員、惜哉惜哉、

集法康教育界幹部開時局教育講習會

【法庫】蟲奉省令在法庫縣開催時局教育講習會、茲於日前在街立男子國民優級學校開催、參加者有法庫縣公立國民優級學校長及視學委員三十餘人、及康平縣初等學校長二十餘人、出席講師有法庫縣長、副縣長、庶務科長、警務科長、經濟股長、及防衛擔當田中警尉、並由省方派來之講師、刻已順利終了、想今後法康兩縣關於時局教育、必有一番向上、同時對於政治之滲透、亦必有相當裨益云、

法大第四回卒業生卒業式昨嚴肅舉行

【新京】我國法政經濟專門人才養成之最高學府新京法政大學、第四回卒業生（本科）及第二回卒業生（特修科）計本科法學部八十六名、經濟學部九十名、特修科一百十四名、受盡三年之寒窗苦、迄至本月各部課程已受業終了、茲於五日上午十時三十分、由民生部大臣（代理）徐最高檢察廳長尾高建國大學副總裁等關係機關多數代表臨席下田所法政大學長以下中西、江原各教授全體學生參加下、於該校講堂嚴重舉行卒業式、首先行國民儀禮、繼由田所學長授與卒業證書並賞狀賞品、更對全體卒業生訓以勉勵囑告之詞、民生部大臣（代理）訓辭前野司法部次長、尾高建大副總裁等來賓代表致祝詞、嗣由同窗生代表郝玉臣君致以社會擴導鼓勵之祝詞、學生內田虎男君致祝詞、在業生代表致感激之答詞、最後卒業生代表致惜別之送詞、迄至下午一時許閉式、紀念攝影後、更舉開祝宴、迄至二時許終了、

省教育總會開催

【西安】西安縣公署奉、四平省公署教育會文開於本年十二月十五日定開四平省全省各縣教育總會、縣當局奉令後頃派、西安縣方出席爲教育科長李盛仁、縣教育會主事劉克勤、其他則爲省立國高校長張承謙云

張警務科長到任

【興京】興京縣警務科新任科長、新由警務司調任張登仁氏、該科長已於昨午後四時蒞興到任視事云、

期農產物增產出貨 訥河縣本部開地區協會（續）

縣長宣言第二號與第四號議案有合併解決必要、請關係機關解答、旋經開拓科農林股田上股長解答云、第二號與第四號之第一項、合併解答之審議輪一事、各區已有相當經驗、依來年開講習會時、由縣派員指導可也、至第二號之二與第四號之一二三各項意思彷彿、仍作合併解答之、查第二項之淨耕、關於耕作、但無何等困難、使用之器械、於我滿洲現尚無可適用之具、然希農民加意進行、使其盡可防止害蟲爲要、此外即關於秋耕問題、即防止害蟲及選擇種子、將來秋耕實施時、省方必有指示、並於小麥地實施秋耕者、必與獎勵、此爲縣方之要望、至希各村徹底訓練爲要、又第三項之除草講習會、前會配給者、成績不甚良好、來年關於此種機械、另行配給、又第四項之收穫講習會、查打穀機尚未配給到來、俟後認爲有配給之希望、以上三項、於講習會時、由縣臨時派員指導、縣長宣言本案爲無意見即認裁決、衆均鼓掌表決、第三號議案（訥河街分會東南班提出）關於增產先決之民食配給要望早急實施之件、理由、今年本縣糧谷出荷係以契約履行爲先決目的、故依實地調査結果、不拘小作農來年食糧有不足者、因以人心不安一而對來年農產物增產途上投以暗影、基此見地以謀適心受有本案之提出、辦法、1對來年民食配給量行以精査、2、就査定之民食需要量由縣本部委員會公辟萬全配給方策、3、對現行配給方法照應之腐朽米谷、由當局督促糧穀公社、爲善意保管、並對米穀加工施行監察、請縣長宣言請關係機關解答、當經縣經濟科長解答云、査民食之需給量、本縣早已精査明確、并有充分之準備、爰第二項之民食需要量、早已有決定之數量、決不至有不充分之事、亦即認爲決對足用、毫無不足之虞、一至第三項保管及監察、現在本街加備所、完全去消、已增爲四個精製加工業、將來必取嚴格取締辦法、決不能有不堪用情事云云（未完）

首都市民新禱皇軍武運長久
在南嶺忠靈廟舉行祈願祭

【新京】本東亞聖戰、自去歲十二月八日展開以迄至今年今月今日、適滿一周年、在此一年短期中、由於皇軍之英勇善戰、已收有赫赫之大戰果、當茲光輝之聖戰一周年紀念日之佳辰、首都市民爲祈禱皇軍之武運長久、聖戰必勝、特於當日上午十一時、在南嶺聖域建國忠靈廟內、舉行嚴肅隆重之祈願祭、屆時由橋本祭祀府總裁、沈副總裁臨席、張新京特別市長以下各協和分會、各團體代表二百餘名恭謙參加下、首由神官修祓、奏樂、獻饌、神官日滿兩祭文奏上、橋本總裁拜禮沈副總裁拜禮、張市長親代全市民拜禮、協和會代表南湖協和分會長鈴木一元拜禮後、撤饌、在樂聲悠揚中隆肅之祈願祭即終了、嗣後一般市民團體、自由參拜、者絡繹於途、

中銀支店長着任

【開通】縣中央銀行前任支店長范傳馥氏、轉勤海倫、新任支店長潘承恩氏、由新京榮轉、已蒞任視事、本潘店長久歷政界、經驗宏富、今次蒞臨、頗堪期待云

日滿科學陣活躍可期
大中滿鐵參事歸連談

【大連】滿鐵總裁室能率班長、參事大中信夫氏、上月二十五日爲出席大東亞會館開催之科學技術委員會總會、特地東上、今事已畢、不便逗留、於月之三日歸連、關於會議概況、依氏之談話如左、
一、公開技術交流、
二、優遇技術者、
三、技術者之適正配置、
四、工業品之規格標準統一化、
五、生產技術者與事業者仰成研究者應有連絡協調、
六、科學中衛法規之適正化、關於其他生產技術之進步事項等之六種、始終共擊協議、大東亞戰下科學技術之總動員、以舉全力之旨爲決議、一方商工省、技術院等監督官廳、今次參事總會決議、以資支持將來指導、由此觀之、今後日滿科學之活躍、可想而知云、

地方宣化班講習

【西安】西安縣當局者因注重、西安縣地方宣化班員之工作計、特召開宣化班員講習會、預定講題及擔當講師如下、國民對時局認識、協和會劉職員、納稅報國、滑動科長、糧穀出荷、實業科坐屬官、鴉片斷禁政策、行政科宋屬官、道德分會事項、劉副會長、勞務新體制要綱、勞務科劉主事補、大東亞聖戰下防諜、特務股長、非常時局下教育的重點、教育科郭視學、其他關於宣化班實施應注意及勵行事項、均由教育科禮教股長胡維新擔任及指導云、

第一期決算公告

康德九年十一月廿八日

貸借對照表

資產科目	金額
鑛山	三、九二五、二〇〇、〇〇
土地	五四〇、〇〇
建物	五、一三七、〇〇
坑道	一八七、四二八、八四
機械	一六、一六七、〇五
諸施設	一六、六四六、五六
貯炭	二二三、四九〇、七〇
銀行預金	五三、五一五、三四
山城鎭勘定	四五、四九一、四二
現金	六、九一六、二六
貯藏品	一一〇、一〇七、〇一
配給品	一二三、一七〇、二三
假拂金	六八五、〇六八、一三
未收金	四八、〇七六、八〇
差入保證金	二一、〇〇〇、〇〇
合計	五、四六七、九五五、三四

負債科目	金額
資本金	五、〇〇〇、〇〇〇、〇〇
借入金	[illegible]
受入保證金	[illegible]
未拂金	[illegible]
身元保證金	[illegible]
假受金	[illegible]
當期利益金	[illegible]
合計	五、四六七、九五五、三四

右ノ通リニ候也
康德九年九月三十日
久和炭礦株式會社
取締役會長 久留島秀三郎
取締役社長 張麗和
取締役 曲桂林
取締役 千輪武也
取締役 植田勝政
取締役 立林駒市
監査役 神田藤兵衛
監査役 趙靜泉
監査役 高如九
監査役 盧士良
右當否候補相違無之候也
役員選任之件
取締役川崎良三氏 取締役李鳳林氏 退任就任承認ス
第二十三回取締役會ニ於テ川崎良三氏常務取締役ニ選任就任ヲ承認ス

關於縫裁加工業統制組合結成公告

茲依據康德九年十一月二十五日附公佈勅令第三三八號事業統制組合法結成全滿縫裁加工業統制組合、對有左記資格者務於所限期日內將該當書類提出是荷、關於創立總會另行公告

記

一、組合員之資格 有電力縫紉機參拾台以上或人力縫紉機五拾台以上之設備從事縫紉加工業者
二、提出書類 保有縫紉機屆書但須記入左記條項
1、製作會社名
2、種類
3、製造番號
4、縫紉機設置地
三、書類提出個所
（1）、新京特別市、吉林省、間島省者新京特別市西五馬路一一三ノ一號北洋ビル新京被服商工組合內縫裁加工業統制組合設立事務所（電話）（二）一七五一番
（2）、奉天省、安東省、四平省、錦州省、熱河省、興安南省、安東省、通化省者奉天市朝日區義光街一段一二號奉天省被服工業組合內縫裁加工業統制組合設立事務所（電話（二）一五一三番）
（三）、牡丹江省、濱江省、三江省、龍江省、興安北省、興安東省、北安省、東安省、黑河省者、哈爾濱市道外立馬路九號哈爾濱被服工業組合內縫裁加工業統制組合設立事務所（電話五三七七番）
四、期限康德九年十二月十五日截止以上

康德九年十二月七日

全滿縫裁加工業統制組合設立委員

滿映製作要員募集

當此大東亞聖戰下、爲認識映畫報國之使命故募集新時代映畫人材建設東亞文化之戰士

應募資格 各要員須國民高等學校或有同等以上之學力者（年齡滿十七歲以上三十歲以內、但募集目的必需經驗技能者不限年齡、年齡三十五歲以內、須身体强健思想堅固者）
職種別要員 監督、撮影、脚本、錄音、現像普通爲員之各助手約四十名
應募手續 1應募者須將左記書類提出於本社人事課 親筆履歷書、健康診斷書、寫眞（半身手札型脫帽）
2、截止日期 康德十年一月十五日
銓衡方法 先銓衡書類後第二次銓衡（但對特定者省略第二次被銓衡者詳細分別通知之）
考試科目 身體檢查、口頭試問、筆記試驗（常識作文）
銓衡日期 豫定康德十年一月末銓衡地址新京、滿映、大連出張所、奉天出張所、哈爾濱出張所
待遇 國民高等學校卒業者月收六十圓
專門學校（日本）及大學（滿洲）卒業者同自九十九圓乃至壹百二十三圓
大學（日本）卒業者同自壹百二十三圓乃至壹百三十九圓
右乃學校新卒業之基準初任級考慮其職歷技能、年齡及有無家族等依每人身份給與查定之

可怕的肺病 安全的療法

包裝 錠劑・三百錠・一千錠 粉末・九〇瓦・二七〇瓦

營養的改善

肺病若不設法治療，固然有生命的危險，然治療的方法，除了營養的改善，別無他策，所以現在肺病的治療，最風行的就是改善營養，因營養能給與身體細胞以活力，增大病的抵抗之外，更能修補所損壞的部分，使其自然恢復

治療的特色

若素的製劑，乃以他藥所沒有的「活性黑菲菌」爲主要成分，其中含有補給身體各種生理的消耗的蛋白質，有輔助細胞發育與繁殖的奴克連，有促進治癒，防止衰弱，增進體力的阿米諾酸，有解毒作用的幾斯丁，維持體力，預防和恢復疲勞，制止盜汗的肝糖，此外縮小肺病菌活動的理巴栽，各種維他命也都在內

適應症 胃腸諸症 衰老先衰 產前產後 小兒虛弱 肺結核

保健・營養・強壯 若素

奉天市信濃町十七號 若素製藥株式會社 總本社 東京

東洋新品鍋爐

ボイラー

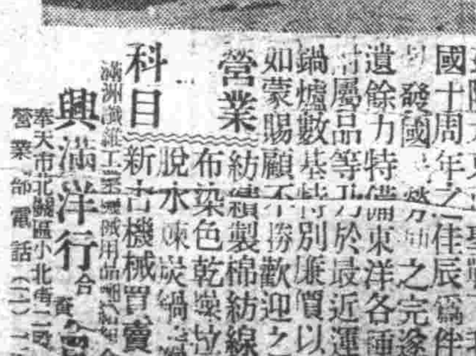

茲際大東亞聖戰下我滿洲國十周年之佳辰、爲伴隨工業發展之完遂、敝社不遺餘力特備東洋各種機械附屬品等均於最近運到、所有品鍋爐數基特別廉價以應各界需要賜顧不勝歡迎之至

營業科目 紡織製棉紡線撚絲織布染色乾燥拉毛平光脫水煉炭鍋爐等各種新舊機械買賣

滿洲纖維工業機械用品組合員

興滿洋行合資會社

奉天市北關區小北街二段一五二號 營業部電話（二）一七七番

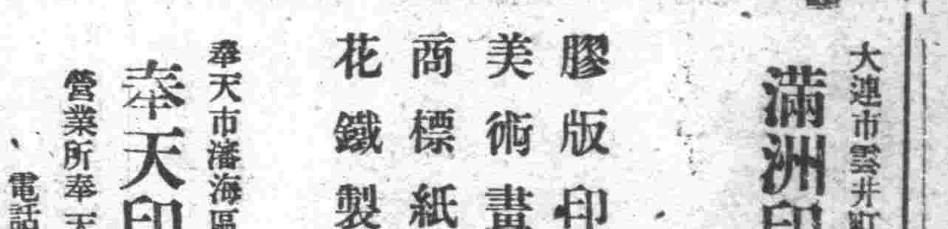

滿洲印鐵製罐廠

大連市雲井町一九番地 電話長四一二六三一

膠版印刷 美術畫片 商標紙盒 花鐵製罐 各種化粧品盒及瓶蓋

奉天印刷製罐廠

奉天市瀋海區吉祥街一段三〇號
營業所奉天市小西街一段十一號 電話二一六二六五番